AÑO NOVENO — Núm. 2.875 Dirección, Redacción y Administración: AVENIDA DE MAYO 769 (Porte pago) Buenos Aires, jueves 23 de febrero de 1924

Todas las cartas destinadas a la Redacción deben ser dirigidas al director

Como el diario no puede responsabilizarse por los manuscritos que se le envíen, ruega a los autores guarden copia de ellos.

Dirección Telegráfica: EPOCA, Buenos Aires.

Teléfonos: U. T. Administración 7370, Avenida: Administrador, 7373 id.; Director, 7375 id.; Redacción, 7373 id.; Publicidad, 7371 id.; Expedición, 7374 id.; con 20 aparatos internos.

Cooperativa: 2927, Central.

La Epoca

PRECIOS DE SUBSCRIPCION

CAPITAL

Por mes 2.50. Trimestre 7.50. Semestre 15. Año 28
$ m|n. $ m|n. $ m|n. $ m|n.

INTERIOR

$ m|n. $ m|n. $ m|n.
Trimestre 7.50. Semestre 15. Año 28

EXTERIOR

$ oro $ oro $ oro $ oro
Por mes 2.50. Trimestre 7.50. Semestre 15. Año 28

Número del día, 0.10. — Número atrasado (dentro de los 30 días), 0.20. Pasado el mes $ 0.50 el ejemplar.

Servicio telegráfico especial para LA EPOCA, de la United Press y nuestros corresponsales

La cuestión de los yacimientos petrolíferos en los Estados Unidos

El asunto de los yacimientos petrolíferos

SAN JOSEPH, 28 (United Press). —El senador James A. Reed, uno de los probables candidatos demócratas a la futura presidencia, durante un discurso pronunciado en ésta, acusó al señor Fall de haber renunciado a su senaduría para tomar un puesto en el gabinete, de acuerdo con una conspiración con Denby para explotar las reservas petroleras.

También acusó al señor McAdoc, de haber vendido su influencia política y oficial.

La Federación Italiana de Gentes de Mar

ROMA, febrero 28. (Especial). — Comunican de Génova que los treinta miembros de la Federación de Gente de Mar que fueron elegidos para formar el consejo consultivo de Gabriel D'Annunzio, después de prestar juramento, enviaron al poeta un mensaje, reconociéndolo como su único jefe.

El poeta, dirigiéndose a su consejo, declaró que la Federación comenzaba una vida nueva, que exigía devoción y disciplina.

Los miembros del Gabinete prestaron juramento en la forma siguiente:

"Juro fidelidad a la Federación de Gente de Mar, y sacrificarme por ella y por el comandante D'Annunzio, su único jefe eficaz. Contra cada uno y contra todos. Mañana iniciaremos una vida laboriosa".

El reconocimiento del gobierno de Méjico

LONDRES, febrero 28. (Especial). Lord Askwith abogó en la Cámara de los Lores en favor del reconocimiento del Gobierno de Méjico, como un medio de favorecer el desarrollo de las relaciones comerciales.

Dijo que la evolución de Méjico durante los tres últimos años, demuestra que han disminuído grandemente las dificultades que se habían opuesto al reconocimiento y que [illegible] que el movimiento subversivo actual ha sido exagerado mucho, agregando que todas las grandes potencias, excepción hecha de Gran Bretaña, reconocieron ya a Méjico, cuyo país no podrá entrar en la Liga de las Naciones sin haber sido reconocido también por el gobierno británico, el que, según la opinión de lord Askwith, debe ser acordado sin pérdida de tiempo, aun sin arreglo previo de las reclamaciones pendientes.

Lord Parmoor, contestando en nombre del Gobierno, se declaró de acuerdo con el discurso de lord Askwith en muchos puntos, diciendo que tan pronto como existan las condiciones consideradas como indispensables por el gobierno, éste reconocerá al de Méjico. Agregó que es altamente deseable fomentar el comercio entre los dos países, puesto que los productos mejicanos son de gran valor para Gran Bretaña.

Dijo que las informaciones que posee el gobierno difieren algo del cuadro trazado por lord Askwith.

El museo de Nápoles

ROMA, febrero 28. (United Press) Los expertos que han inspeccionado el museo nacional de Nápoles declaran que el edificio está perfectamente sólido, con la única excepción de algunos arcos y pilares, los que van a ser reconstruídos o reforzados.

La conferencia naval

ROMA, febrero 28. (United Press) El almirante De Riben, presidente de la reciente conferencia naval, ofreció un almuerzo a los delegados.

Ha sido cambiado el nombre de un puerto

ROMA, febrero 28. (United Press) Las autoridades yugoeslavas bautizaron al puerto de Baros con el nombre de Puerto Rey Alejandro. Una de los muelles principales se llamará Karageorgevitch y otro Erasmo Barcio, nombre del diputado croata que fué uno de los más enérgicos defensores de los derechos croatas a la ciudad de Fiume. El nombre del delta no ha sido cambiado.

La crisis ministerial belga

PARIS, febrero 28 (Especial). — La caída del gabinete belga ha causado una impresión penosa en los círculos oficiales y parlamentarios de Francia, particularmente por el hecho de haber sido provocada por un asunto que afecta a las relaciones franco-belgas, al rechazar la Cámara de Diputados de Bruselas un tratado de comercio en el cual, según la opinión francamente expresada de muchos parlamentarios adictos al gobierno, "Francia trataba a los belgas con mayor benevolencia que a sus propios ciudadanos".

Los círculos oficiales se muestran algo preocupados también ante las perspectivas de la composición del nuevo gobierno belga, desde que la gran mayoría de los diputados belgas que derrotaron al gabinete Theunis no oculta sus tendencias antifrancesas.

En el caso de que el rey Alberto invitara a alguno de los jefes de la oposición a formar gabinete, se cree que las probabilidades más grandes las tiene el señor Vandervelde; según el punto de vista francés, la formación de un gobierno en esas condiciones podría ejercer efectos funestos sobre las futuras negociaciones entre las potencias aliadas y Alemania.

La revolución mejicana

MEJICO, febrero 28 (Especial). — La campaña de las tropas federales fué coronada por el éxito con la toma de Tuxpan, quedando libre de insurrectos la región petrolera y destruídas las fuerzas revolucionarias en todo el frente oriental, desde la frontera hasta Tabasco.

Se calcula que los rebeldes han perdido en esta campaña 250 muertos y 500 heridos y prisioneros. Las bajas de los federales fueron, relativamente, insignificantes.

Los rebeldes evacuaron Tuxpan el lunes por la noche, dispersándose y huyendo hacia las colinas, perseguidos por la caballería federal. Las fuerzas rebeldes estaban mandadas por los generales José Morán, Ismael Rueda, Antonio Villarreal, Benito Ramírez y Prieto Laurens.

Se informa que el general Laurens, acompañado por otros jefes, se embarcó para Nueva Orleans.

La comisión de peritos

PARIS, febrero 28 (Especial). — Los miembros de las comisiones de peritos dicen que no prevén ninguna interrupción de su trabajo a consecuencia de la caída del gabinete belga. Se hace notar que los miembros británicos de las comisiones fueron nombrados por Mrñ Baldwin, y que continuaron actuando sin interrupción alguna al hacerse cargo Mr. Macdonald del gobierno. En efecto, los señores Baldwin y Macdonald abrigan en general las mismas opiniones con respecto a las reparaciones y la política del Ruhr, y la circunstancia de que las discusiones anteriores a la caída del gabinete belga se habían dirigido en gran parte contra la política de M. Theunis en el Ruhr no alterará, según se cree, la situación, porque los expertos creen que la actitud del gobierno belga frente a las comisiones no cambiará, desde que la labor de éstas va dirigida hacia el restablecimiento de la unidad económica de Alemania, tendiendo así a aliviar la situación en el Ruhr.

La crisis ministerial belga

BRUSELAS, febrero 28, (Especial)— Ayer tarde el Gabinete presentó su renuncia, después de haber sido rechazado por la Cámara de Diputados, por 95 votos contra 79, el [illegible] Siete diputados se abstuvieron de votar. La derrota del gobierno era de prever desde hace algunos días.

Se cree que el rey se negará a aceptar la dimisión, fundándose en que la votación no afecta la política general del gobierno pero el primer ministro, M. Theunis, declaró no estar dispuesto a hacerse cargo nuevamente de su puesto.

Parece probable que antes de la formación de un nuevo Gabinete se procederá a la disolución del Parlamento y a elecciones nuevas, sobre todo en el caso de que los socialistas y la coalición flamenca tratasen de formar un gobierno.

La conferencia grambolivarista

SANTIAGO DE CHILE, febrero 28. (Especial)— En los círculos diplomáticos se comentan animadamente las informaciones grambolivarista.

Según se asegura se verificará en Lima una reunión de los presidentes del Perú, Bolivia, Ecuador, Colombia y Venezuela para tratar de resolver las cuestiones pendientes de límites y otras negociaciones sobre las cuales se mantiene reserva.

Tal vez tratarán de establecer un sistema de arbitraje para considerar las dificultades pendientes entre el Perú y Colombia y los demás países interesados, o tal vez los arreglos fueran directos entre los gobiernos de los países nombrados.

El gobierno del Perú, por su parte justificaría el hecho de no haber todavía ratificado el Tratado con Colombia debido a cuestiones del momento la aprobación del Tratado y se piensa en una reunión de presidentes de los países organizados por Bolívar, destinándose la fecha del centenario de la batalla de Ayacucho, que se celebrará en Lima. La presencia de los presidentes daría lugar a importantes resoluciones internacionales.

Se pedirá la renuncia al procurador general Daugherty

WASHINGTON, febrero 28 (United Press). — De fuente oficial se tienen informaciones de que actualmente el presidente Coolidge, siguiendo los consejos de sus más allegados amigos políticos, pedirá al procurador general Daugherty que presente su renuncia después de haber sido escuchado por el tribunal del congreso.

Nuevos servicios de vapores de la United States Line

NUEVA YORK, febrero 28 (United Press). — La United States Line anuncia que ha terminado un arreglo con la Munson Line para el establecimiento de servicios de pasajeros entre Nueva York y otros puertos de América y los puertos de Europa y Sud América.

Dichos servicios serán atendidos por los vapores de ambas compañías, entendiéndose que se reducirán las tarifas de un veinte por ciento.

La enfermedad del patriarca Tikhon

MOSCU, febrero 28 (United Press) — Los médicos que atienden al ex patriarca Tikhon, en el monasterio del Don, anuncian que la enfermedad es menos seria que lo que se había creído en un principio.

Ahora se dice que el ataque de nefritis, de que sufre el ex patriarca, tan sólo le obligará a permanecer en cama varias semanas.

Las causas de la baja del franco

PARIS, febrero 28 (United Press) — La Cámara de Diputados votó los créditos provisorios para las regiones devastadas, durante el mes de marzo.

Durante la sesión, el socialista Inghels declaró que la caída del franco se debía principalmene "al escándalo de las reparaciones y la complicidad de varios miembros del gabinete francés".

Llegó a Moscú el señor Rakovsky

MOSCU, febrero 28, (U. Press)— El señor Rakovsky ha llegado a ésta procedente de Londres.

El asunto del petróleo en la Unión

WASHINGTON, febrero 28 (United Press). — La comisión del Senado que investiga los asuntos del petróleo, decidió citar al procurador general del gabinete de Mr. Wilson, Mr. Mitchell Palmer, para interrogarlo sobre las informaciones de que él había tratado de ayudar a que las investigaciones sobre las negociaciones de Fall no dieran resultado alguna.

Interrogado por un corresponsal, Palmer negó rotundamente.

La baja del franco

LONDRES, 28 (United Press). — Esta semana los francos se cotizan muy flojos, a 105.35 por libra esterlina los franceses y 123 los belgas.

El "Manchester Guardian" dice que probablemente Amsterdam es nuevamente el centro de una ofensiva contra el franco, siendo probable que agentes internacionales de cambio, conspiren para atemorizar a los pequeños tenedores de valores franceses.

Agrega que tal maniobra no podría tener éxito si Poincaré y los otros dirigentes de Francia no hubieran sembrado la semilla del pánico.

Información local de última hora

Viaje del ministro de Gran Bretaña

EL 11 DE MARZO SE DESPEDIRA DEL PRESIDENTE DE LA REPUBLICA

El 11 de marzo próximo, el presidente de la República recibirá en audiencia especial al ministro de Inglaterra en la Argentina, señor Belby Alston.

El citado diplomático se despedirá del primer magistrado, pues emprenderá viaje para su país en seguida en uso de licencia.

Mientras dure su ausencia, estará a cargo de la legación el primer secretario señor Lecke.

Territorios Nacionales

En concepto de gastos el Ministerio de Hacienda giró hoy a la gobernación del Chaco, 3.000 pesos moneda nacional.

EL IMPUESTO DE ALUMBRADO, BARRIDO Y LIMPIEZA

Mañana vencerá el plazo para su pago

El plazo de prórroga para el pago sin multa del impuesto de alumbrado, barrido y limpieza, correspondiente a 1923, vencerá indefectiblemente mañana.

Firmáronse varios títulos de propiedad fiscal

El Presiednte de la República firmó en la fecha los respectivos decretos acordando títulos de propiedad en el Chaco, Río Negro, Chubut, la Pampa, Misiones, Córdoba, Santa Cruz, Neuquén y Santa Fe.

En la Presidencia

A la hora de costumbre asistió hoy a su despacho el presidente de la República, quien después de firmar decretos y órdenes de pago de varios Ministerios, recibió a los senadores Gómez, Melo y Saguier, a algunos diputados, al intendente municipal, al jefe de Policía, al presidente de la Caja de Jubilaciones de Empleados y Obreros Bancarios, al doctor J. Risso Domínguez y al general J. Maglione, jefe de la comisión designada para la adquisición de armamentos. El general Maglione se despidió del primer magistrado, con motivo de ausentarse en breve para Europa, a fin de ponerse al frente de aquella comisión.

Luego, por asuntos de carácter administrativo conferenciaron con el presidente, los titulares de las carteras de Agricultura, Marina, Interior, Obras Públicas y Guerra.

El doctor Alvear recibió en audiencia especial al teniente coronel del ejército francés, señor P. Filloux, quien entregó a aquél una carta del mariscal Joffre.

Casas habitación para colonos

Distintos modelos económicos proyectados por la Dirección de Tierras

La Dirección de Tierras ha estudiado varios tipos de casas-habitación para colonos, que se ajustan al propósito de obtener el máximo de comodidad y seguridad con el menor gasto posible y que describimos en seguida.

Descripción general de los modelos—

En los modelos estudiados (a uno de los cuales corresponde la lámina que reproducimos), todos los elementos constitutivos como ser: correas, armaduras (cabriadas), postes o columnas, puertas y ventanas, etc., etc., son, en cada uno de los casos, de dimensiones iguales, pero variables en cuanto a su número.

Por otra parte, la distribución elegida para las habitaciones es de lo más conveniente y económico, pues permite conseguir piezas a la vez independientes y espaciosas utilizando completamente toda la superficie cubierta.

La casa puede estar formada de dos, tres o cuatro armaduras (cabriadas) resultando entonces los tres casos siguientes:

En el primero, 2 piezas; en el segundo, 3 piezas y un vestíbulo; en el tercero, 5 piezas y un vestíbulo.

Existe el propósito de establecer aserraderos en las zonas de colonias donde existen maderas, pero mientras no se haga, el colono puede proceder a la construcción del tipo de casa que desee de acuerdo a los tres casos mencionados.

Descripción del esqueleto—

En todos los casos, el armazón debe ser de madera, y consta de los siguientes elementos:

a) Correas o largueros de 8 cms.; b) armaduras, sobre las cuales descansarán las correas; c) postes o columnas de 8 cms. x 12 cms. de sección y 5 metros de largo, sobre los que se apoyan las armaduras. Dichos postes son provistos de una zapata de fundación formada por dos tacos de madera de 10 centímetros por 12 centímetros de sección y 50 centímetros de largo, unidos al poste por medio de dos bulones.

Construcción del esqueleto—

El colono podrá proceder a la construcción de armazón en la forma que sigue, debiendo adoptar como regla general que las escuadrías o los espesores de las piezas a utilizarse deberán ser iguales o bien mayores, pero nunca menores a los que se indican en las láminas. La manera sencilla de realizar la construcción del armazón o esqueleto es la siguiente:

1.o Postes — Estos se harán por medio de maderas de 8 cms. x 12 cms. de sección y por 5 mts. de largo. Se construirán dos por cada armadura. A cada poste colocarle su correspondiente zapata de fundación hecha de tacos de madera de 10 cms. x 12 cms. x 50 cms., ensamblados con el poste por medio de dos bulones como está indicado en el plano relativo a la preparación de las piezas del armazón.

Cada poste, después de cortado a medida, será agujereado de acuerdo pueden verse en el plano mencionado.

El segundo caso necesita 3 armaduras y 6 postes.

El tercer caso necesita 4 armaduras y 8 postes.

3.o Correas o largueros — Para cada uno de los casos encarados, el número de correas será de 10, es decir 5 por cada agua, distribuídas en la forma indicada en el plano.

La preparación de la armadura es muy sencilla:

En el primer caso se necesitarán 10 correas de 5 mts. de largo.

En el segundo caso se necesitarán 10 correas de 9 mts. de largo.

En el tercer caso se necesitarán 10 correas de 13 metros de largo.

Para el primer caso será muy fácil obtener piezas de madera de 5 metros de largo cada una; en cuanto a los otros dos casos, podría consistir cada correa de dos piezas de madera.

El modo de ensamblar o bien unir estas 2 piezas está indicado en el plano de detalles de las uniones.

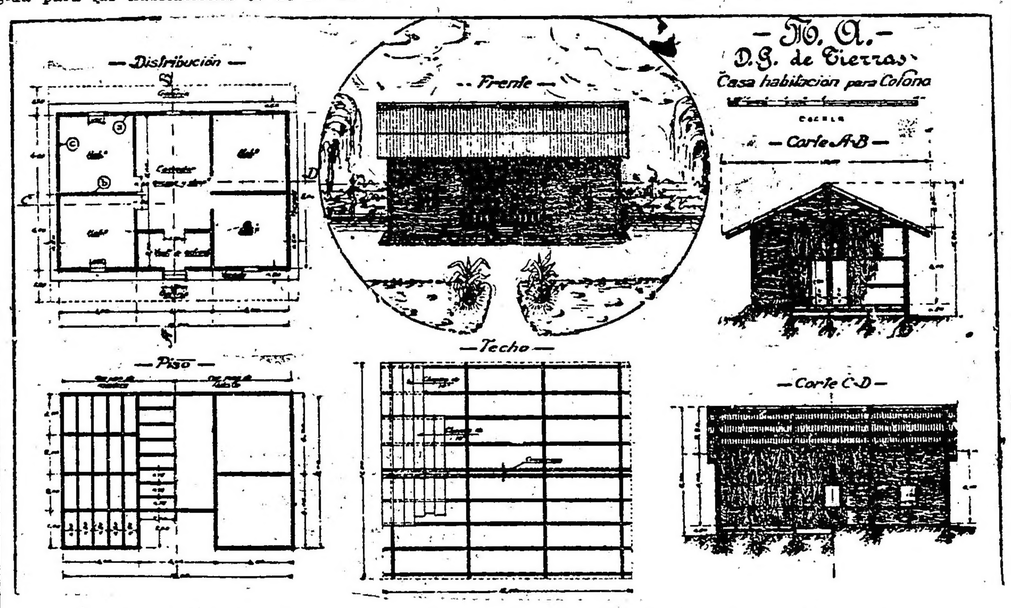

Planos y vista de uno de los tipos de casa habitación proyectados por la Dirección de Tierras

2.o Armaduras (cabriadas). — Estas deberán construirse como sigue:

a) Una vez listas las piezas necesarias a la construcción de una sola armadura, se las colocará sobre el suelo a fin de poder formar el conjunto.

Hecho esto se procederá a la marcación de los agujeros destinados a los bulones de unión; estos agujeros deberán hacerse, por medio de una mecha o barrena, en dirección perpendicular a la cara agujereada de manera de obtener para las piezas un ajuste exacto, cómodo y rápido.

b) Colocadas y agujereadas las piezas de acuerdo a los métodos que se acaban de mencionar, se cortarán las chapas de madera de 4 cms. de espesor destinadas a las uniones Nrs. 2, 3 y 4. Estas chapas de unión se colocarán en su lugar, y utilizando los agujeros ya hechos en las piezas postes, pares, pendolón, tornapuntas y cadena, se indicarán los puntos en los que deberán agujerearse. Las chapas agujereadas en esta forma se colocarán, por medio de los bulones necesarios, en los lugares de unión que correspondan.

Si las piezas de madera y las chapas de unión van cortadas y agujereadas con exactitud, el ajuste resultará fácil y rápido. De lo contrario, deberán introducirse correcciones cambiando la disposición de los agujeros (distancia de centro a centro), lo que sería siempre un inconveniente.

d) Esta primera armadura armada y ajustada servirá luego de modelo para efectuar la construcción de las restantes, es decir, 2, 3 ó 4 armaduras según el caso.

El primer caso necesita 2 armaduras y 4 postes.

Cálculo del presupuesto de una casa.

A — Cinco piezas y vestíbulo (madera y techo cinc): 1, Armazón completo, 131.86; 2, Puertas y ventanas, 215; 3, Cielorraso madera (facultativo), 82.56; 4, Piso de madera, 134.90; 5, Tabiques y divisiones, 179.22; 6, Paredes de madera, 436.70; 7, Galerías y veredas, 39.60; 8, Cubierta de cinc, 397.90; 9, Pintura dos manos, 240.80. Total, pesos 1.858.54.

A—(variante). Piso y paredes de ladrillo: 1, 2, 3 igual al anterior, 429.42; 4, Tabique divisorio, 179.22; 5, Piso de ladrillos, 100.80; 6, Galerías y veredas, 39.60; 7, Paredes de mampostería, 795.76; 8, Cubiertas de cinc, 397.90; 9, Pintura 2 manos, 150. Total, 2.092.70.

B—Tipo de 3 piezas y un vestíbulo: 1, Armazón completo, 94.99; 2, Puertas y ventanas, 135; 3, Cielorraso, 55.04; 4, Piso de madera, 89.64; 5, Paredes de madera, 354.24; 6, Galerías, 30; 7, Cubiertas de cinc, 233.70; 8, Pintura, 131. Total, 1.123.61.

B.—Con pisos y paredes de ladrillos: 1, 2, 3, 4 y 8, iguales al anterior, 608.37; 5, Piso de ladrillos, 89.60; 6, Galerías y veredas, 30; 7, Paredes de mampostería, 649.60; 9, Pintura a 2 manos, 75. Total, 1.432.57.

Fué iniciado el pago de haberes por febrero

PLANILLAS LIQUIDADAS POR LA TESORERIA GENERAL

La Tesorería General de la Nación inició en la fecha el pago de los haberes del personal administrativo, por el mes en curso. Seguidamente mencionamos las dependencias que con tal motivo recibieron los fondos correspondientes:

Contaduría General de la Nación, Ministerio del Interior, Ministerio de Justicia e Instrucción Pública, Colegio Nacional "Manuel Belgrano", Ministerio de Hacienda, Presidencia de la República y Policía de la Capital.

SUELDOS DE ENERO

También fueron liquidadas las planillas de sueldos por enero, de la Casa de Moneda e Intendencia de Marina (Prefectura General de Puertos, y planillas suplementarias).

ESTABLECIMIENTOS DE ENSEÑANZA EN EL INTERIOR

La Tesorería General de la Nación giró hoy el importe de las planillas de haberes y gastos por el mes de enero último, de los siguientes establecimientos de enseñanza en el interior:

Colegios nacionales de Salta, Necochea y Río Cuarto; Escuela Normal de Maestros de Santiago del Estero; íd. Superior de Comercio de Tucumán; íd. Profesional de Santiago del Estero, Escuelas de Artes y Oficios de La Rioja, Dolores (Buenos Aires) y Victoria, y Escuela Normal de Preceptores de ésta.

Asociación Ferroviaria Nacional

Inauguración de una biblioteca en Bahía Blanca

La sub sección Bahía Blanca, de la Asociación Ferroviaria Nacional, inaugurará para el 15 del mes próximo, su biblioteca social y sala de lectura en Bahía Blanca, en la calle O'Higgins, 42. La creación de la misma tiene por objeto el mejoramiento moral, social e intelectual de sus asociados, y de los ferroviarios en general.

La venta al peso vivo

PRESENTACION DE LA BOLSA DE GANADOS

Con motivo de la imposibilidad de cumplirse en el plazo fijado por la ley número 11.228 que determina la venta de hacienda bovina al peso vivo, el Directorio de la Bolsa de Ganados pasó hoy al ministro de Agricultura, la siguiente comunicación:

"El Directorio se ha impuesto de la comunicación fecha 18 de enero del Jefe de la División de Contralor de Comercio de Carnes por la que notifica a nuestra Sociedad la existencia de la ley número 11.228 sobre venta de hacienda vacuna al peso vivo, a contar del 1.o de abril próximo.

En respuesta, cúmplem hacer saber a V. E. que con anterioridad a la ley este asunto fué contemplado por la Bolsa de Ganados en el mismo sentido a través del artículo 27 de su Reglamento Interno aprobado por el Ministerio de Justicia e Instrucción Pública con fecha 28 de febrero de 1923, pero la falta absoluta de balanzas que deben colocar las municipalidades y los mercados y remates ferias comprendidos en la primer zona, plantean una situación de dificultades para poder pesar la hacienda adquirida en las transacciones y destinada al consumo y exportación.

La ley no comprende a la hacienda de invernada o cría y en esta situación, la Bolsa de Ganados cree que pueda hallar mientras no existan balanzas instaladas en número suficiente, y la limitación que hace la ley, que rige solamente para la hacienda de consumo y exportación".

La referida comunicación ha sido subscripta por don Rodolfo Guillon y Julio A. Quesada, presidente y secretario de la institución.

Acceso de los tranvías del Sud a la Estación Retiro

Tal como lo anunciamos en nuestra 1a. edición dictóse hoy por la Dirección General de Ferrocarriles una resolución ordenando a la empresa de Tranvías del Puerto de la Capital, a reanudar el tráfico de sus líneas interrumpidas, como es sabido, en forma arbitraria.

El representante de los Tranvías del Puerto en la Casa de Gobierno—

Concurrió esta tarde a la Casa de Gobierno, el representante legal de la Compañía del Puerto, señor Miguel Padilla.

El citado caballero en una breve conversación que sostuvo con un grupo de periodistas, expresó que acataría el decreto motivo del conflicto siempre que éste acordara las debidas indemnizaciones a su compañía. En contrario, la situación permanecerá en el mismo sentido. Expresó también que en manera alguna aceptaría la retribución de peaje que establece el decreto sino una tarifa proporcional por recorrido.

Desmintió que ayer se hubieran realizado actos de violencia y lo único que ocurrió — dijo — fué la suspensión de la corriente eléctrica que él ordenó, por estimar que el P. E. no podía obligar a la empresa a proporcionarla a otra usufructuarla del mismo recorrido.

El señor Padilla se trasladó a la Presidencia pero no se entrevistó con el primer magistrado.

Se estima que la situación será normalizada dentro de poco, habiendo intervenido también la Municipalidad de la Capital, la que en la fecha comunicó a la empresa que debía reanudar sus servicios haciendo el recorrido de sus propias líneas.

El monto de la multa que aplicará a la empresa la Dirección General de Ferrocarriles por la suspensión de sus servicios, e de $ 1.000 diarios.

2.ª EDICION

Emisión de estampillas conmemorativas en Bolivia

Con motivo de la inauguración oficial de la "Escuela Nacional de Aviación de la República de Bolivia", el ministro de Comunicaciones de dicho país ha resuelto emitir estampillas postales que conmemoren este importante acontecimiento de su vida nacional.

Dicha emisión se efectuará a principios del año próximo y constará solamente de las siguientes denominaciones:

225.000 de $ 0.10; 150.000 de 0.15; 100.000 de 0.25; 80.000 de 0.50; 50.000 de 1.00; 20.000 de 2.00; 10.000 de 5.00.

El precio de cada colección será de $ 9 y todos los pedidos del interior y exterior de la República serán atendidos exclusivamente por la Dirección General de Correos, previa remisión, en giro postal o bancario, de su importe.

Junta Electoral de la Capital

Varias informaciones

La Junta Electoral de la Capital designó hasta la fecha las autoridades de comicio correspondientes a las primeras 15 secciones.

Las demás designaciones se harán hoy a última hora.

El sábado próximo se entregarán a la Dirección General de Correos y Telégrafos los 3879 nombramientos que la Junta ha hecho en el transcurso de su primera semana de labor. En el caso de que los destinatarios hayan cambiado de domicilio, deberán reclamar por sus nombramientos en la secretaría de la Junta.

Estos nombramientos se darán a la publicidad oportunamente.

En los establecimientos de enseñanza pampeanos

El consejo Nacional de Educación ha aprobado los servicios prestados por el señor Pedro A. Laitúa, como director suplente de la escuela No. 159 de La Pampa, disponiendo a la vez que la Inspección General de Territorios eleve a la mayor brevedad la terna reglamentaria para la provisión de esa vacante.

Precios de las carnes en Liniers

RELACION CON LOS MERCADOS EXTRANJEROS

La oficina de contralor del comercio de carnes ha preparado la siguiente relación de precios mayoristas de las carnes vacunas en los principales mercados de los Estados Unidos e Inglaterra y los que rigieron en Liniers, durante la semana terminada el 24 de febrero de 1924.

Chicago. — Precio por cien libras en oro americano, "Choice", muy especiales, 18 a 19, precio moneda nacional por kilo, $ 1.15 a 1.21; "Good", Chilled y congelado, en oro 16.50 a 17.50; en moneda nacional $ 1.05 a 1.12; "Medium", Continental, en oro, 14 a 15.50, en pesos nacional, 0.89 a 0.99; "Common", conserva y consumo, en oro, 12 a 13; en pesos nacional, 0.76 a 0.83.

Nueva York. — Precio por cien libras en oro americano, "Choice", muy especiales, 17 a 18, por kilo en moneda nacional, 1.08 a 1.15; "Good", Chilled y congelado, en oro, 14 a 17, en pesos nacional, 0.89 a 1.08; "Medium", Continental, en oro, 12 a 14, en pesos nacional, 0.76 a 0.89; "Common", conserva y consumo, en oro, 11 a 12.50, en pesos nacional 0.70 a 0.80.

Smithfield (Londres). — A consecuencia de la huelga portuaria no se registrarán cotizaciones de ganado en la presente semana.

Liniers. — Por kilogramo en pie: "Choice", no se engorda a maiz; equivalencia por kilo ed carne limpia en moneda nacional: "Good", Chiled y congelado, 1.16 a 0.21; 0.28 a 0.36; "Medium", continental, 0.15 a 0.20; 0.26 a 0.34; "Cómmon", conserva y consumo, 0.14 a 0.17; 0.24 a 0.29.

NOTAS MUNICIPALES

Asistencia Pública—

Profilaxis alimenticia. — La dirección de la Asistencia Pública ha sido informada de la labor desarrollada por la Inspección Veterinaria en el curso de la semana anterior, la cual ha realizado 2100 inspecciones en mercados, mataderos, ferias francas, fábricas de embutidos, frigoríficos, tambos, lecherías, etc., resultando en consecuencia los siguientes decomisos: 1600 aves, 160 cerdos, 30 ovinos, 160 bovinos, 11.000 cabezas y vísceras, tuberculosas o putrefactas; 3.000 kilos de embutidos y carne en trozos, 6.500 litros de leche, 90.000 kilos de frutas y verduras, 8.500 docenas de huevos y 2.000 kilos de pescado.

Además se aplicaron 35 multas por infringir ordenanzas sobre la materia.

Baños públicos. — Los establecimientos de baños gratuitos, que para uso del público, cuenta la Asistencia Pública informan de su actividad con los datos siguientes: concurrieron en la semana pasada, 21.000 bañistas así distribuídos: calle French 2.600 hombres y 750 mujeres; calle Córdoba, 5.000 hombres y 350 mujeres, y calle Caseros, 7.600 hombres y 4.700 mujeres.

Concursos. — En la secretaría de la Asistencia Pública queda abierto desde la fecha y hasta el próximo 11 de marzo, un concurso de inscripción para proveer los siguientes puestos:

1 practicante mayor rentado, hospital Rawson.

2 practicantes mayores rentados, hospital vecinal Vélez Sársfield.

1 practicante menor rentado, hospital vecinal Villa Devoto.

1 practicante menor rentado, hospital Nueva Pompeya.

3 practicantes menores rentados, hospital Pirovano.

1 ayudante rentado farmacia hospital Salaberry (examen).

Horas de inscripción: de 16 a 18. Sábado, de 9 a 12.

Zarpó esta tarde el Southern Cross

Partieron el señor Roy Martin y familia y el pugilista Farmer Lodge

De acuerdo a lo que se había anunciado, esta tarde abandonó su fondeadero en la Dársena Norte, el trasatlántico norteamericano "Southern Cross", con rumbo a Nueva York y demás puertos de escala.

Lleva este cómodo barco, pasajeros de las tres categorías, correspondencia y carga general.

El pasaje lo componen las siguientes personas:

El púgil estadounidense Farmer Lodge, momentos antes de la partida

Thomas Van Alstyne, Agustín O'Teole, señorita Alice Green, Ernesto Davis y señora, Julio A. Zubiaur, Luis Lyman y señora, Sophie Freund, Camille Freund, Arthur Ross, Arthur Phillips, Charles Miller, Charles Engelke, J. Braford, Adolfo Schonberg, Roy Martin y familia, Clara Codner, Ricardo Dennison, Ruth D. Coursen, Manuel Savage y señora, Rose Harris, Ethel Harris, doctor Luther Wolf, James Herbert, Antonio A. Lima y señora, señor y señora Adler, señor y señora Eddy, Margarett Cunningham, Winifreda Dawson, Valentín M. Fitzhugh, Naomi Dale, señor y señora de Thomas, señor y señora de Hoffman, Osvaldo Valera, Harry Wheatley, señor Edyin Boariman, Muriel Boariman, Mary G. Boariman, Elmer Murphey y familia, P. O. Harding, Wendel Batlew, Williams Bailey, Max Epstein, Atilio Bastani, Luis Bjelland, Regina de Silverman, Florence Gibson y señora, Dora M. Gates, Ruth Gates, Fred Grey y señora, Mary Muller, señorita Chamiciero Broadwater, Luise M. Case, Hilda Williams, Marion B. Case, Agnes P. Miller y señor Luis Rice.

Como queda dicho en la nómina precedente, se dirige a Estados Unidos, acompañado de su familia, el señor Federico Roy Martín, gerente general de la Associated Press, que ha permanecido varios días en Buenos Aires por asuntos de su cargo.

Conversamos con él algunos minutos manifestándonos que en materia de organización informativa, Sud América y particularmente la República Argentina, marcha a la cabeza del mundo.

En ninguna parte se recibe la cantidad de despachos telegráficos que aquí y la información no es tampoco tan completa y exacta.

Por lo demás, el distinguido hombre de prensa se encuentra gratamente impresionado por las atenciones que ha recibido de parte de caracterizados centros sociales porteños.

También se ha ausentado en este vapor el pugilista norteamericano Walter Farmer Lodge, que recientemente se midiera con el campeón sudamericano de todos los pesos, Luis Angel Firpo, con el resultado conocido.

El boxeador está satisfecho por la acogida que le ha dispensado el público porteño, no pudiendo anticipar si regresará o no, pero de todas maneras pasará largo tiempo sin venir.

Fueron a despedirlo el boxeador Firpo, su empresario Gartland y otras personas.

El interventor en Santiago fué autorizado para suspender las elecciones de diputados nacionales

Telegrama enviado al comisionado federal en aquella provincia

El Ministerio del Interior envió hoy el siguiente despacho telegráfico al interventor en Santiago del Estero:

"El señor Presidente de la Nación se ha impuesto de su telegrama a este ministerio, de fecha 26 del corriente, conteniendo el resumen de las diversas presentaciones formuladas ante V. E.; con motivo de la elección do diputados nacionales a realizarse el 3 de marzo próximo.

El P. E, ha considerado atentamente las razones expuestas por los partidos en pro y contra la suspensión de la convocatoria, y las que V. E. invoca, determinadas por el conocimiento inmediato y directo de la situación política y electoral de la provincia al recabar un pronunciamiento especial del P. E. de la Nación, sobre el caso, con motivo de no haber sido prevista su solución en las instrucciones impartidas al señor comisionado.

Estas no contemplaron esa situación porque al dictarse el decreto de intervención a esa provincia, no se habían denunciado al P. E. los graves hechos consignados en las presentaciones de los partidos ante V. E., en relación a la organización y funcionamietno de la Junta Electoral, depuración y ampliación del Padrón Nacional, ubicación de comicios, nombramiento de presidente de los mismos, etc. Sin el conocimiento formal de tan extraordinarias circunstancias, el P. E., deseoso de ajustarse estrictamente al texto legal, pensó que la garantía de la presencia de V. E. en la provincia y, aunque con algunos inconvenientes, la elección nacional podría realizarse en la fecha fijada en la convocatoria. Pero ese pensamiento fatalmente debe modificarse en presencia de la grave situación de hecho que V. E. describe en su telegrama y ante la imposibilidad que reconoce de cambiarla, en condiciones de crear un ambiente de seguridades y garantías efectivas.

El P. E. no concibe el comicio sino como el órgano institucional y democrático de expresión de la voluntad popular en libertad y con pureza. Solo así puede ser amparado por su autoridad en su funcionamiento, y auspiciados, como legítimos y verídicos sus pronunciamientos con el sello de su intervención. Por los mismos en presencia de un caso excepcional, si ha de realizar con integridad y eficacia su función constitucional y cívica, en una provincia intervenida para restablecer en ella la forma republicana de gobierno, y por los fundamentales motivos expresados en el decreto respectivo, no puede permanecer impasible, como un testigo importante, ante un acto electoral organizado con violación de las más esenciales garantías en relación a todos los resortes que lo constituyen, y de antemano protestado por cuatro agrupaciones políticas.

La postergación del acto electoral, en tan extrema circunstancia y como medida de excepción, si ha le significar el esclarecimiento y castigo de los hechos denunciados y la regularización en todo sentido de los nuevos comicios en una próxima convocatoria, representará en su inspiración y sus efectos, un homenaje a la verdad democrática y a la dignidad de la vida institucional de la República. Ningún derecho ha de sentirse legítimamente agraviado por un acto de tal significado, y ningún interés, si se creyere afectado, podrá invocar prerrogativas superiores a las que amparan y defienden en su esencia y eficacia, la función sagrada del sufragio.

Con tal motivo y los concordantes que V. E., invoca en su despacho, el P. E. ha resuelto ampliar sus instrucciones, autorizándolo a que dicte inmediatamente el decreto de suspensión de las elecciones de diputados nacionales, proceda con la mayor rapidez a investigar las denuncias formuladas en los memoriales presentados, a los efectos de su severa represión si fueren exactas, y a preparar la nueva convocatoria para una fecha lo más próxima, pues es deseo del P. E. que los nuevos diputados por Santiago puedan incorporarse a la Honorable Cámara en sus primeras sesiones".

Militares al servicio de la intervención en Santiago

Se ha ordenado que pasen a prestar servicios a las órdenes de la intervención en Santiago del Estero el teniente coronel Ciro A. Scotti, el mayor Pablo Solari, el capitán Toribio Barrionuevo, el teniente 1o. Jorge Labal y el teniente Benigno S. Carranza.

Reformas Hospitalarias

En breve comenzaran las obras

El director de la Asistencia Pública, doctor Zubizarreta, que conjuntamente con los ingenieros y arquitectos encargados de confeccionar los planos sobre las mejoras a introducirse en los hospitales municipales, han visitado en estos últimos días los terrenos donde se efectuarán dichas construcciones, nos manifestó haber dado por terminada su labor, quedando pendiente en la fecha la confección de los planos y la licitación de las mencionadas obras que comenzaran dentro de poco tiempo.

Las construcciones a efectuarse se llevarán a cabo con la partida de 18 millones de pesos destinados a tal efecto por la ordenanza de empréstito municipal, cuya primera emisión de 100 millones ha sido totalmente subscripta.

Entre las mejoras a efectuarse dentro de cada hospital, como ser la creación de nuevos pabellones, a fin de dotar a los mismos de una mayor capacidad hospitalaria, existe la creación de un hospital de mil camas, a construirse en el vecino pueblo de Ituzaingó, y que como informamos en repetidas oportunidades, estará destinado a los enfermos crónicos.

También en la casa central de la Asistencia Pública, se dará comienzo en la fecha indicada a las obras que permitan la salida de ambulancias por la calle Rivadavia.

DE LA PLATA

IRREGULARIDADES EN LA DISTRIBUCION DE SEMILLAS A LOS AGRICULTORES

LA PLATA, febrero 28. — El Poder Ejecutivo por intermedio del Ministerio de Hacienda dictó una resolución exonerando por irregularidades comprobadas a Pedro A. Montes y Eduardo Balon, apoderado general y contador, respectivamente, de la comisión encargada de repartir y percibir el importe de semillas distribuídas entre los agricultores en la zona de Bahía Blanca.

EL CONVENIO SOBRE RECAUDACION DE IMPUESTOS FISCALES

LA PLATA, febrero 28. — Esta tarde fué firmado el convenio para la recaudación de los impuestos fiscales por intermedio del Banco de la Provincia.

Próximamente será elevado un mensaje a la Legislatura solicitando la aprobación de este convenio.

ELECCIONES COMUNALES EN BALCARCE

LA PLATA, febrero 28. — Ha sido dictado un decreto convocando a la Comuna de Balcarce a eleciones municipales para el 23 de marzo próximo.

BOLSA DE HACIENDA EN AVELLANEDA

LA PLATA, febrero 28. — Esta tarde será firmada la resolución creando la Bolsa de Hacienda en Avellaneda.

LA RENUNCIA DEL COMISIONADO MUNICIPAL DE BAHIA BLANCA

LA PLATA, febrero 28. — El Poder Ejecutivo resolverá hoy sobre la renuncia presentada por el comisionado municipal de Bahía Blanca, ingeniero Carlos A. Boatti.

ECOS DEL VIAJE DEL GOBERNADOR AL DELTA

LA PLATA, febrero 28. — Como consecuencia de la visita realizada al Delta por el gobernador Cantilo acompañado por el director de Telégrafo señor Regadini, se hace importantes puntos relacionadas con las comunicaciones telegráficas de la zona.

El primero, se refiere a la inauguración de la Oficina "Baradero del Mini" sita en el lugar donde funcionan los talleres del Ministerio de Obras Públicas bonaerense y el segundo, relativo al llamado a licitación pública para adquirir el cable submarino que restablecerá la comunicación cablegráfica a través del Paraná de las Palmas y entre las oficinas Arroyo Fermin y Boca Carabela.

ORDENES DE PAGO POR FEBRERO

El Presidente de la República firmóen la fecha órdenes de pago para abonar los haberes para febrero del personal de los ministerios de Justicia e Instrucción Pública, Interior y Agricultura.

Unión Cívica Radical

CENTRO "ARISTOBULO DEL VALLE"

El Centro de la Juventud Radical del Socorro "Aristóbulo del Valle" realizará hoy, a las 21, en la intersección de las calles Paraná y Paraguay una conferencia de propaganda política.

Harán uso de la palabra en ese acto los señores Leopoldo Bard, M. Bonamassa, P. García Aranzo y A. Sauretche.

INSTRUCCION PUBLICA

CLAUSURA DE LAS ESCUELAS DE VACACIONES

Con motivo de la clausura de la Escuela de Recreo de Vacaciones que funciona en el local de la Escuela Presidente Roca, tendrá lugar mañana a las 16, una fiesta escolar de acuerdo al siguiente programa:

Himno Nacional Argentino; Los consejos de mi madre, (zamba); La compra del besugo (monólogo), por el niño Jorge Vicien; ¡Ande la Patología! (monólogo), por el niño Daniel Vicien; Ri-Re-Ra-, (canto); A doña Blasa Petate, modelo de patronas (monólogo), por el niño José Lloret Soler; ¿Qué carrera seguiré? (monólogo), por el niño Gabriel García; Canción, con música de "La Danza de las Libélulas; Marcha San Lorenzo; Ronda "Puede ser"; Juego, "Las banderitas"; Clase metodidada; Juego, pelota al cesto (partido de desafío entre los dos turnos); Cinematógrafo; Palabras de clausura por la profesora Felisa Vázquez Saravia.

—En la escuela Recreo de Vacaciones que funciona en la calle Formosa 136 que dirige la señorita M. Emilia Cacciolatti, se realizará mañana la fiesta de fin de curso.

Durante el acto, se desarrollará el siguiente programa:

Números a cargo de la señorita Norah Vennegan.

"Baile escocés". La muñeca enferma (canto).

"El babero". Canto. Sección A.

Números a cargo de la señorita Beatriz de Rovere:

"El pato y la serpiente". Fábula.

"Los dos conejos". Fábula. Quiero ser cómico (comedia).

"El picaflor". Canto.

Números a cargo de la señorita Zulema Méndez Casariego:

"La campana de la vida". Poesía.

"El secreto". Poesía. "La carambola". Poesía. "De mi Holanda". Canto.

"Buen tamaño". Número humorístico sección A y C.

Números a cargo de la señorita Margarita Cañas:

"Pomona". Canto.

"Las pescadoras". Zarzuela.

"Fados".

"La ausencia de mamá" (monólogo).

"Momento musical". Baile.

"Qué carrera aconsejarte". Poesía

"El reinado de las flores". Canto.

"Guitarra andaluza". Poesía.

"Clavelitos". Canto.

Los números de canto estarán a cargo de la señorita Inés Bosio.

Las fiestas de Carnaval

El gran baile del Círculo de la Prensa

La Comisión encargada de organizar el gran baile de máscaras, que se realizará en el teatro Coliseo, el día 7 de marzo próximo, continúa activando los preparativos con gran entusiasmo.

Diversas casas de comercios han enviado ya al Círculo premios y objetos para ser distribuídos entre los concurrentes. Oportunamente daremos la nómina completa de dichas casas y el detalle de los obsequios.

Se está preparando una gran farándula en la que tomarán parte todos los principales artistas españolas y argentinas de los teatros de la capital. Después de desfilar por la sala harán una serie de números artísticos. A este festival han prometido su concurso todos los artistas de Buenos Aires.

La sala será novedosa y artísticamente arreglada por las direcciones de Alumbrado y Paseos de la Municipalidad de la Capital, la que prestarán gentilmente su concurso. La decoración de este año superará en mucho a la de los años anteriores por su originalidad y buen gusto.

Las localidades están en venta en la secretaría del Círculo de la Prensa, Florida 637, de 14 a 16 y 30, habiéndose fijado los siguientes precios: palcos bajos $ 80, balcón $ 60, altos $ 30 y la entrada general en diez pesos.

CORSO CABILDO

La Comisión que tiene a su cargo los trabajos de organización del corso Cabildo, ha resuelto rechazar, por razones de estética, las solicitudes de permisos presentadas para establecer avisos de propaganda en el recorrido del corso.

CORSO DE LA AVENIDA SAN MARTIN

Aumenta cada día de parte de los vecinos la demanda de palcos para este corso habiendo solicitado entre otras las siguientes familias: Moreira, Dr. Barbita Costa, Dr. Salas, Dr. Meroni, Podestá, Taricco, Villar, Ceriani, Pezzutti, Franco y Fontana, Catanese, Bulguerini, Falcioni, Collusio, y Boggiano, Alicata, Besumi, Seimir, García, Pizzi, Del Pino, Castelló, Monserrat, Fioravanti, Mendoza, Padisu, Otero, Amicane, y el Club Atlético "La Paternal".

El Jurado que clasificará los carruajes, palcos y conjuntos, ha quedado constituído por los siguientes señores: Antonio Comas Bosch, A. Gianelli, R. Fanzolato, P. Eppns, F. Fast, R. Gómez, R. Villar, E. García, S. Trillini, P. Ceriani, D. Calabró y G. Alcisio.

Se están terminando los trabajos preparatorios y dado el entusiasmo reinante se descuenta un brillo inusitado en este corso.

CORSO DE VILLA DEVOTO

La nómina de los premios instituídos por la comisión organizadora de este corso, es la siguiente:

Al mejor automóvil adornado: 1 primer premio especial y 2 primeros premios. Al mejor conjunto de ocupantes de automóvil: 1 primer premio especial y 2 primeros premios. Al mejor carruaje adornado: 1 primer premio especial y 2 primeros premios. Al mejor conjunto de ocupantes de carruaje: 1 primer premio especial y 2 primeros premios. Al mejor carro de 4 ruedas adornado: 1 primer premio especial y 2 primeros premios. A la mejor motocicleta, bicicleta o triciclo adornado: 3 primeros premios. Al mejor palco adornado: 3 primeros premios especiales y 3 primeros premios. Al mejor palco adornado y conjunto de ocupantes: 3 primeros premios especiales y 3 primeros premios. Al mejor conjunto de ocupantes de palco: 3 primeros premios especiales y 3 primeros premios. A la mejor comparsa de más de 20 personas: 1 gran primer premio. A la mejor murga de más de 10 personas: 1 primer premio. Al mejor conjunto de máscaras: 1 primer premio.

CORSO MONTES DE OCA

Continúan con gran entusiasmo por parte de la comisión organizadora de este corso los trabajos tendientes a su realización. La ornamentación, superará a la de los años anteriores, habiéndose introducido modificaciones en la forma de iluminación, adornos, etc. Asimismo existe una gran demanda de palcos por los vecinos, habiéndose ya adjudicado un gran número.

CORSO DE VILLA URQUIZA

También este corso promete alcanzar gran brillo, pues se ha puesto el mayor empeño en su organización, y reina gran entusiasmo entre el vecindario. Se han instituído numerosos premios para los vehículos mejor adornados, comparsas, máscaras sueltas, etc.

REGLAMENTACION DE LOS CORSOS

La intendencia, expidió ayer un decreto, reglamentando el funcionamiento de los corsos. De acuerdo con el mismo, éstos funcionarán de 21 a 0.30 horas, en los días 2, 3, 4, 8 y 9 de marzo.

Los recorridos serán los siguientes:

Oficial: Avenida de Mayo y calles que circundan las plazas de Mayo y del Congreso y Rivadavia, de Callao hasta Azcuénaga.

Sección Belgrano: Cabildo, de Federico Lacroze a Congreso, quedando autorizada su prolongación por ambas cabeceras en caso de resultar insuficiente aquel recorrido.

Nueva York, de Esperanza a Mercedes, por ésta de Nueva York hasta Pareja y Avenida Fernández Enciso, de Asunción a Nueva York (Villa Devoto).

Avenida San Martín, de Monte Dinero hasta San Blas.

Bauness, de Guanacache a Nahuel Huapí y por ésta desde Andonaegui hasta Colodrero (Villa Urquiza).

Triunvirato, de Alvarez a Thames (Villa Crespo).

Sección Flores: Rivadavia, de Donato Alvarez a Esperanza, quedando autorizada su prolongación por ambos extremos siempre que la concurrencia de vehículos así lo exigiera.

Avenida de la Riestra, de Murguiondo a Cafayate (Villa Lugano).

Avenida Chicago, de Teller a Coronel Cárdenas (Nueva Chicago).

J. B. Alberdi, de Murguiondo a Pola.

Sección Boca y Barracas: Montes de Oca, de Australia a Río IV.

Almirante Brown, de Pedro Mendoza a Juan N. Blanes.

Suárez, de Mausy a Almirante Brown y Palos, de Suárez a W. Villafañe.

Alvar y Núñez, de Coronel Salvadores a Australia y Alvarado, de Australia a Zárate.

Caseros, de Jujuy a Rioja y por ésta hasta Salcedo (Parque Patricios).

El decreto contiene las siguientes disposiciones generales:

Hasta la hora 21 se permitirá la libre circulación de las líneas de tranvías que cruzan el recorrido;

Desde las 21 a las 22, sólo se permitirá el cruce de la Avenida de Mayo por las líneas de tranvías que circulan por las calles Chacabuco, Bernardo de Irigoyen y Santiago del Estero, quedando librado al criterio de la Comisión Organizadora el mantener esta circulación hasta más tarde, siempre que lo permitiera el número de vehículos admitidos en el corso;

No se suspenderá el cruce de tranvías en las bocacalles de Rivadavia y Pozos y Rivadavia y Rincón.

La circulación de tranvías en la calle Victoria, frente a las plazas de Mayo y Congreso, continuará haciéndose en la forma normal.

Durante las horas del corso se suspenderá la circulación de tranvías por las calles Rivadavia y Balcarce, frente a la plaza de Mayo.

El cruce del corso Cabildo por líneas de tranvías se efectuará por las calles Pampa y Mendoza, quedando suprimidos los cruces en las calles Sucre, Juramento y Congreso, durante las horas del corso.

Los servicios de tranvías por las calles Cabildo, Rivadavia y Almirante Brown, se suspenderán durante las horas de los corsos, en los trayectos acordados para estos últimos.

Prohíbese la entrada a los corsos de carros de dos ruedas, permitiéndose únicamente a los de cuatro ruedas siempre que estén convenientemente adornados y sin cadesero.

Los carruajes de alquiler no podrán llevar más de cinco pasajeros adultos. Los conductores que infringieren esta disposición incurrirán en la pena que determina la ordenanza general de tráfico en vigor.

De acuerdo con lo establecido por decreto de fecha 7 de febrero de 1917, los conductores de automóviles o carruajes de alquiler, no están obligados a servir al público cuando se trate de su concurrencia a los corsos de Carnaval, pudiendo en estos casos contratar sus servicios libremente con el público.

Por último, queda prohibido en los recorridos de los corsos la circulación de vendedores ambulantes de pomos, bombas boers, globos de agua, bombitas, ácido sulfhídrico o cualquier otra substancia nauseabunda y demás objetos prohibidos.

BAILES INFANTILES

En los días 2, 3, 4 y 9 de marzo, de 15 a 18 horas, se realizarán en el teatro Cervantes, bailes infantiles de fantasía y disfraz, repartiéndose a los pequeños concurrentes, bombones y juguetes. Se otorgarán también cinco grandes premios a los mejores disfraces, los que están en exhibición en el hall del citado teatro. El jurado que adjudicará los premios, está constituído por las señoritas Benjamina Fernández e Isabel Creus y los señores Enrique García Velloso, David Peña, Edmundo T. Calcagno, Julio F. Escobar, Edmundo Guibourg y Tomás Claver.

LA FIESTA DEL TANGO

En el teatro Coliseo, se realizará esta noche la segunda "fiesta del tango", organizada por la Asociación Argentina de Autores y Compositores de música.

Una orquesta típica de 250 ejecutantes entre los que figurarán 100 bandoneones y 50 guitarras, amenizará el baile, conjuntamente con otra orquesta norteamericana de 100 profesores. Se ha resuelto distribuir gran número de obsequios entre los concurrentes.

EN LOS CENTROS SOCIALES

Club Social "C. Z." y Centro "Los Trovadores"

Estos dos centros unidos, realizarán 10 bailes de disfraz y fantasía, en los días 1, 2, 3, 4, 8 y 9 de marzo, por la tarde y por lanoche, en el local del Centro de Almaceneros, calle Sáenz Peña 242, los que prometen estar muy concurridos.

CLUB ATLETICO PLATENSE

Este club ha organizado dos bailes extraordinarios de fantasía y disfraz, los que se llevarán a cabo en los días 2 y 8 de marzo a las 22 horas, en su local social, calle Cerrito 1542.

Ambas fiestas prometen alcanzar gran éxito.

La sarna en los lanares

La inspección veterinaria del mercado de Tablada ha comunicado a la policía sanitaria animal que en la semana última se inspeccionaron 95.838 lanares, de los cuales se rechazaron de la venta y sometieron al baño sarnicida reglamentario 1650 que son el total de 8 tropas remitidas, respectivamente, por los señores J. Casimiro Fussoli, de Gualeguay, 219; Abraham Vaisman, de Villaguay, 236; Manuel Gavela, de Matanza, 177; Carlos Mosqueira, de Gualeguaychú, 108; A. M. Rolla, de Macachín, 231; Molida y Cía., de Winifreda, 403; Lorenzo Buzzi, de Victoria, 68; Antonio Volpe, de Pellegrini, 208.

Se recaudó, por derecho de baño, la suma de $ 247.50, a razón de $ 0.15 por cabeza, y $ 825 por concepto de multa, a razón de $ 0.50 por cabeza.

Sobre la Ley de Jubilaciones Gremiales

La Unión Gráfica Argentina se dirige por nota al ministro de Hacienda

Suscripta por los señores Manuel Zea Andrade, Juan A. del Pozo, Arturo Sciacaluga, Antonio Moranchel, Luis Sueldo, Manuel Sayago, Tulio Salvarezza, Manuel Búa Otero, Adrián Guigne, Francisco Massoni, Pedro G. Herrera, Francisco Carrasco y Andrés G. Compiani, la Unión Gráfica Argentina ha dirigido al ministro de Hacienda una nota, en la que puntualiza diversas observaciones a la Ley de Jubilaciones Gremiales, recientemente sancionada.

Dice la nota, hablando del personal "permanente" a que se refiere la ley, que esa permanencia debe ser considerada dentro del oficio o profesión y no, dentro de una empresa cualquiera.

Puntualiza luego otras disposiciones un tanto confusas y agrega:

Respecto a los aportes, es necesaria una aclaración, cual es la de que los aportadores puedan retirarlos cuando así conviniera a sus intereses o cambio de vida, y en la forma que mejor pueda legislarse. Este punto, señor ministro, es muy discutido entre los gremios y una de las bases de resistencia a la ley, como así también a la forma de comprobación de los servicios prestados con anterioridad en casas cuyas actividades cesaron hace tiempo. La información sumaria se impone, señor ministro, y ella debe aparecer en el articulado correspondiente, aunque más no fuera pro fórmula aclaratoria e ilustrativa. Nosotros, a sernos posible, iríamos más allá en este sentido, pues creemos que el artículo 13 es susceptible de un segundo párrafo, por el que debe obligarse a fichar estos antecedentes desde ya, y no dejarlos para más adelante, por los trastornos que implicarían, además de que cada gremio se vería en la necesidad de sostener costosas oficinas que tramitaran ante las Cajas o los Tribunales estos casos. Nosotros entendemos que la ficha personal debe ser completa desde ahora, en todo sentido.

Yendo al monto de la jubilación, creemos debe ilustrarse a la opinión desde ya, pues ello cortaría una especie de zarandeo político que comienza a hacerse sentir en estos momentos y que debe ser desterrado en este asunto de la ley de jubilaciones, que es de capital importancia para los verdaderos trabajadores. Así, pues, un cuadro sencillamente explicativo, daría la conciencia a cada uno de los futuros beneficiados.

Y al tocar este punto, aprovechamos la oportunidad de insinuar la conveniencia de exceptuar de descuento alguno a los sueldos hasta $ 100, en consideración a esta mínima suma del sustento individual, que en infinidad de casos supone el sostenimiento de una familia. Aquí diremos, de paso, que el inciso d) del artículo 8o. de la ley básica sancionada por la Honorable Cámara de Diputados, y que se refiere al aporte del 8 o o por parte de los empleados, tiene su aplicación equitativa en su mayor porcentaje al de los empleados y obreros, precisamente por el no descuento a los sueldos menores de $ 100, debiéndoseles eximir, por lo menos, de uno de los aportes, esto es, del mes de sueldo o de la contribución del 5 o|o, hasta que no perciban un sueldo mayor al apuntado.

En cuanto al tiempo en que deberá comenzarse a beneficiar a los que primero cumplan los requisitos indispensables de la ley, creemos no debe ser antes de los 3 años después de la regular constitución de las Cajas, teniendo en cuenta que algunas de ellas, como la do periodistas y gráficos, tendrán un número comparativamente inferior de afiliados al de otras Cajas, y a que, haciendo pareja la ley, deberán computar los años de servicios anteriores.

La nota se extiende luego en otras consideraciones y termina manifestando que, aunque sancionada con alguna precipitación y deficiente por tanto, la Unión Gráfica Argentina considera que la ley es beneficiosa.

NOTAS POLICIALES

FATAL ACCIDENTE

MUERTE DE UN OBRERO

Poco después de medio día, en el sótano de la casa importadora de tejidos Bartolomé Mitre 853, fué encontrado sin vida debajo de un ascensor de carga, el peón Benito Garrió un accidente que pone en peligro la planta baja desde una altura de 4 metros, en circunstancias que se hallaba ocupado en embalar mercaderías.

Examinado el cadáver por un médico de policía, este informa que el deceso se produjo por fractura de la base del cráneo.

La policía de la sección 3a., que interviene, instruye el sumario de práctica.

Carrero en desgracia

AL SER APRETADO POR EL VEHICULO QUE GUIABA SUFRIO LA FRACTURA DE AMBAS PIERNAS

A las 12 y 30 de hoy, en jurisdicción de la comisaría 21a., ocurrió un accidente que pone en peligro la vida de un trabajador.

A la hora indicada, en la calle Coronel Díaz, frente al número 2087, a causa de un barquinazo dado por el vehículo que guiaba, el carrero Manuel Arsa cayó al pavimento y al ser alcanzado por una de las ruedas sufrió la fractura de ambas piernas.

Recogido sin conocimiento, en una ambulancia de la Asistencia Pública fué llevado al hospital Fernández, donde quedó internado.

La policía de la citada sección comprobó el accidente, e instruye el sumario de práctica.

El cuento del empleo

En la comisaría 15.a denunció esta tarde Juan Daquintas Nietos que dos sujetos desconocidos, en la esquina de las calles Paraguay y Leandro N. Alem, mediante el cuento del empleo, lo estafaron en 36 pesos.

Se procura la detención de los acusados, cuya filiación posee la policía, y se dió cuenta de lo ocurrido al señor juez de instrucción en turno.

LA JIRA DEL MINISTRO DE GUERRA

El ministro de Guerra mantuvo esta tarde una prolongada conferencia con el Presidente de la República, al que puso al tanto de las impresiones recogidas en su viaje de inspección a la 4.a región militar y de las mediads que proyecta.

Son buenas las condiciones atmosféricas

Las comunicaciones recibidas esta mañana en la Oficina Meteorológica Argentina de las distintas estaciones del interior, informan que reina tiempo bueno y despejado en todo el país.

Prevalecen vientos suaves del rumbo norte en las provincias del este, centro norte y suaves del rumbo sur a suroeste en las demás partes.

La temperatura ha subido en las provincias donde está algo superior a la normal; en los territorios del sur ha bajado.

La presión permanece casi estacionaria en las provincias del este y norte; en las regiones del oeste y sur está en ascenso, rápidamente en Chubut y Santa Cruz.

Las probabilidades del estado del tiempo para esta noche son las siguientes:

En general, tiempo bueno, temperatura en ascenso en las provincias del norte, y en descenso en las demás partes.

Provincia de Buenos Aires.— Bueno; temperatura en leve descenso. Vientos suaves de sudeste.

Pampa Central. — Bueno; temperatura en descenso.

Santa Fe y Entre Ríos.— Bueno; temperatura en leve descenso.

Corrientes, Misiones, Chaco y Formosa. — Bueno; temperatura en ascenso.

Santiago y norte de Córdoba. — Bueno; temperatura en descenso.

Mendoza, San Luis y sur de Córdoba. — Bueno; temperatura en descenso.

Catamarca, La Rioja y San Juan. —Bueno; poco cambio de temperatura.

Jujuy, Salta y Tucumán. — Bueno; temperatura en ascenso.

Río Negro, Neuquén y Chubut.— Bueno; temperatura en descenso.

Santa Cruz. — Bueno; temperatura en ascenso.

Informes meteorológicos.—

En el termómetro del Observatorio de Villa Ortúzar, se registraron durante el día las siguientes alternativas: A las 7 horas, 18.4 grados centígrados; a las 8, 22.2; a las 9, 24.7; a las 10, 26.5; a las 11, 28.1; a las 12, 28.6; a las 13, 28.7; y a las 14, 28.7.

La temperatura mínima del aire se registró a las 6 y 10 horas, con 14.2 grados centígrados.

A las 8, 12 y 14 horas se registraron las siguientes observaciones: Presión atmosférica 761.03, 761.06 y 760.41 milímetros a nivel del mar y pesantez normal; presión del vapor 14.06, 14.68 y 14.67 milímetros; humedad relativa 61, 49 y 50 por ciento de saturación; nebulosidad en décimos del cielo claro, 1 Cirrus Status, y claro; dirección del viento claro, N.O. y N.N.O.; velocidad del mismo, claro, 4 y 8 kilómetros porhora.

Palacio de Justicia

JUZGADO DEL Dr. PADILLA

En su despacho de hoy el juez civil doctor José Miguel Padilla dictó las siguientes sentencias:

Don Juan Cazes contra don Ignacio Raver, sobre repetición de multa fiscal; rechaza las excepciones opuestas, con costas.

Don Juan Sampol contra don Luis Damato y otro, por cobro de pesos; admite la demanda, con costas.

Don Benito M. de la Hoz contra los señores Bianchi, Salzmann y Cía., rechaza las excepciones opuestas, con costas.

CAMARA CIVIL 2a.

Este tribunal en su acuerdo de hoy falló los siguientes expedientes:

Don Juan Sánchez López contra la Municipalidad de la Capital; reforma el fallo apelado y condena a la demandada al pago de pesos 36.083.32, importe de unos terrenos expropiados.

Don Gerónimo Agostini contra el Banco de Italia y Río de la Plata; confirma en lo principal.

Señores Remondegui y Aumundarain contra don Francisco Altolaguirre; confirma el falo del doctor Lagos.

Don Eugenio D. Vicent contra doña Eulalia L. de Capblanquet, confirma en lo principal.

Don Pedro Biscaichipy contra la Municipalidad; confirma la sentencia del ex juez doctor Bunge.

Doctor Rodolfo S. Roccatagliatta contra don Elías J. Olivares, por cobro de honorarios médicos; confirma la condena del juez doctor Figueroa.

Don Pedro Villademoros contra la C. S. M. de Pensiones, sobre consignación; confirma el fallo del juez doctor Lagos.

Don Alfredo De Martino y Cía. contra don Mario Firpo, reforma la sentencia de 1a. instancia.

FISCALIA DE LA CAMARA CRIMINAL

Dictaminó hoy el fiscal de cámara doctor Enrique J. Racedo en los siguientes procesos:

Francisco Fuchi, argentino, 20 años, soltero, albañil, no procede el pedido de libertad condicional solicitado por tratarse de un sujeto de malos antecedentes.

Ballavia Pascual, italiano, 25 años, casado, zapatero, no procede el pedido de libertad condicional solicitado, por no ser completos los informes carcelarios sobre su conducta.

Monzón Juan Francisco, argentino, 29 años, casado, chauffeur, procede la libertad condicional solicitada si los informes que debe enviar la Prisión Nacional le son favorables.

Victorio Abraham, griego, 38 años, soltero, comerciante, por el delito de encubrimiento de hurto, pide la confirmación de la sentencia que lo condena a la pena de seis meses de prisión, sin la suspensión de la pena, art. 25 por desprenderse de las actuaciones que el procesado ha tenido con anterioridad un proceso por violación de domicilio del que fué sobreseído provisionalmente.

Manuel Pérez Gentil, turco, 41 años, casado, comerciante, por el delito de encubrimiento de hurto solicita la confirmación de la sentencia que le absuelve.

FISCALIA DEL Dr. GOYENA

Dictaminó hoy el fiscal del crimen doctor Carlos P. Goyena en el proceso seguido contra José Angel García, argentino, de 29 años, soltero, agente de policía, por homicidio en la persona de Francisco Forno; solicita dos años de prisión.

FISCALIA DEL Dr. PORCEL DE PERALTA

El fiscal doctor Ramón Porcel de Peralta pidió hoy dos años de pri-

CAMBIOS BANCARIOS DEL DIA — A LA VISTA

BANCOS	Inglaterra	Francia	España	Italia	Alemania	Suiza	Bélgica	Holanda	E. Unidos	Brasil
Nación Argentina	12.61	12.34	37.25	12.73	—	50.95	10.53	—	293.40	—
Provincia de Buenos Aires	12.62	12.60	37.50	12.70	—	5.14	10.80	110.—	2.95—	35.70
Alemán Transatlántico	12.53	12.15	37.38	12.55	—	51.07	10.38	109.79	294.77	35.13
Anglo-Sudamericano	12.61	12.60	37.50	13.70	—	5.14	10.80	110.50	295.40	—
Argentino	12.61	12.45	37.50	12.70	—	51.58	10.70	109.79	294.32	35.38
Argentino-Uruguayo	12.64	0.124	0.375	0.127	—	0.510	0.107	109.—	294.—	35.40
Británico de la América del Sud	12.61	12.57	37.44	12.73	—	51.18	10.79	110.30	294.—	35.20
Comercial del Azul	12.66	13.—	37.70	12.90	—	51.40	11.10	110.80	296.—	35.20
Córdoba	—	—	—	—	—	—	—	—	—	—
Español del Río de la Plata	—	—	—	—	—			—	—	—
Francés del Río de la Plata	12.72	13.18	37.82	12.84	—	52.48	12.38	112.51	300.45	35.—
Francés e Italiano de la A. del Sur	43 1|16	21.60	6.09	17.85	—	4.44	21.60	2.07	129.70	31.000
Galicia y Buenos Aires	12.50	12.40	37.30	12.60	—	51.10	10.40	100.70	294.50	—
Germánico de la América del Sur	12.53	12.15	37.88	12.55	—	51.07	10.38	100.79	294.77	0.35
Holandés de la América del Sur	48.—	18.55	6.07 1|2	17.85	—	4.45	21.85	2.06 1|2	129.80	32.000
Italia y Río de la Plata	12.61	12.45	37.50	12.70	—	51.58	10.70	109.79	294.32	35.38
Italo-Belga	43 1|8	18.30	6.09	17.85	—	4.45	21.18	2.07	129.50	—
Italo-Sudamericano	12.43	12.15	37.13	12.66	—	50.78	10.37	108.20	293.—	0.352
Londres y Río de la Plata	12.65	12.52	36.05	12.65	—	50.50	10.82	—	292.—	0.29
Nuevo Banco Italiano	12.66	12.20	37.30	12.70	—	51.10	10.40	109.70	295.20	0.357
Popular Argentino	12.64	12.61	37.60	12.75	—	51.30	10.89	110.06	295.46	35.—
Royal Bank of Canadá	12.70	13.13	37.75	12.85	—	51.88	11.96	111.40	293.—	35.70
The National City Bank of New York	12.77	13.27	37.94	12.97	—	51.88	11.35	110.86	297.27	0.38
The First National Bank of Boston	12.61	12.20	37.25	12.73	—	50.95	10.36	100.26	293.86	0.35
The Yokohama Specie Bank	12.63	12.58	—	—	—	—	—	—	293.60	0.354

sión para Manuel Borges, argentino, de 48 años, casado, sin ocupación, procesado por hurto.

TURNOS

En la 1a. quincena del próximo mes de marzo entrará de turno en lo civil el juzgado a cargo del doctor M. de Vedia y Mitre, quien ha distribuído la labor de sus secretarios en la siguiente forma: Marini, días 1 y 11; Luzuriaga, 5 y 12; Quesada, 6; Echegaray, 7 y 13; Goñi, 8 y 14.

En lo comercial actuará el juez doctor F. Martín y Herrera con los secretarios doctores Zuviría, días 5, 10 y 14; Mon, 7 y 12; Britos, 1, 8 y 13 y Romero, 6, 11 y 15.

COMERCIO

SEGUNDA RUEDA

Cédula H. Arg. abril 30: 15.000 a 100.90.
Id. 1a. serie, febrero 29: 44.000 a 100.40.
Id. 2a. serie, febrero 29: 4.500 a 99.90.
Id. 4a. serie, marzo 6: 600.000 a 98.
Id. 8a. serie, febrero 29: 34.000 a 98.50.
Id. 10a. serie, febrero 29: 8.000 a 96.10.
Id. 11a. serie, febrero 29: 12.000 a 97.30.
Id. 12a. serie, febrero 29: 7.000 a 97.20.
Id. 16a. serie, febrero 29: 6.000 a 96.70.
Id. 18a. serie, febrero 29: 3.500 a 98.
Id. marzo 5: 170.000 a 95.
Id. 19a. serie, febrero 29: 706.000 a 95.30.
Id. marzo 1o.: 45.000 a 95.30.
Crédito 1923, febrero 29: 10.000 a 97.
Id. abril 30: 40.000 a 96.20.
Deuda Municip. 6 1|2, febrero 29: 57.400 a 97.30.
Crédito 1905, febrero 29: 23.000 a 88.80.
Emp. 1911, febrero 29: 23.200 a 77.
Bonos (sem.) 7091, febrero 29: 23.500 a 95.
B. A. 2 1|2, febrero 29: 40.000 a 33.
Bonos Hip. serie B, febrero 29: 20.000 a 94.10.
Banco Comercial del Azul, febrero 29: 50 a 149.
Banco Galicia, febrero 29: 100 a 73.50.
Banco Español, febrero 29: 900 a 26.50.
Id. marzo 10: 300 a 26.
Id. marzo 31: 700 a 23.
Id. abril 30: 50 a 21.
Banco Francés, abril 30: 200 a 39.80.
Q. Fusionados, marzo 5: 300 a 45.
Mercado Frutos, febrero 29: 90 a 95.
Arg. Edificación, febrero 29: 30 a 51.
Puerto San Nicolás, febrero 29: 500 a 41.20.

MERCADO DE CAMBIOS
Segunda rueda

Libras	43 1|8
Francos	18.32
Belgas	21.33
Suizos	4.44
Florines	2.07 1|8
Liras	17.86
Pesetas	6.10
Dólares	129.30
Reis	32.300
Montevideo	6 3|4

BOLSA DE MONTEVIDEO.

MONTEVIDEO, febrero 28.— Hoy no hubo operaciones en esta Bolsa, por ser día feriado.

Nuevo ministro de Méjico en Buenos Aires

El gobierno de Méjico ha nombrado ministro en nuestra capital, en reemplazo del doctor Enrique González Martínez, que ha sido trasladado a Madrid, a don Alfonso Reyes, distinguido hombre de letras.

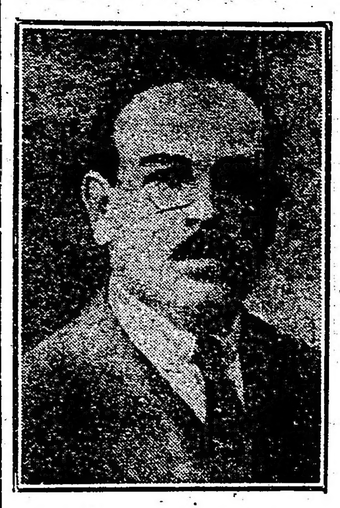

Alfonso Reyes

El señor Reyes ha desempeñado con singular lucimiento varios cargos diplomáticos. En la actualidad representa a su país en España como encargado de negocios.

Entre los intelectuales mejicanos de su generación, el señor Reyes ocupa un puesto destacado. Es un escritor de grandes dotes. Sus obras todas han merecido elogios de la crítica, habiéndole conquistado una distinguida reputación en los pueblos de lengua castellana de nuestro continente.

Con este nombramiento, sigue Méjico una tradición encomiable. Sus últimos representantes en nuestra capital han sido todos hombres de letras.

Unión Cívica Radical de Corrientes

Mensaje de adhesión del Comité Radical Correntino.-Partida de un delegado del mismo

El Comité Radical Correntino de esta capital ha resuelto enviar su adhesión a los candidatos proclamados por la convención provincial del 17 del corriente, doctores Fernando Andreau y Juan B. Fleítas, por considerar que son los únicos candidatos de la Unión Cívica Radical.

Con tal motivo, la mesa directiva del mencionado comité dirigió ayer una circular telegráfica a los presidentes de los comités departamentales y a los clubs auxiliares de la juventud.

La circular dice así:

"El Comité Radical Correntino de la Capital Federal, en vísperas de los comicios, saluda a los correligionarios de ese departamento incitándolos a redoblar sus energías cívicas por la victoria del radicalismo intransigente sobre la concupiscencia y las apostasías reaccionarias.

"La Unión Cívica Radical de Corrientes debe demostrar ante el país que está como siempre al pie de la bandera tradicional, sosteniendo los mismos ideales que dieron origen a su convocatoria".

En el directo de hoy partió para los departamentos del litoral uruguayo, el secretario del Comité Radical Correntino don Juan C. Chamorro, en misión especial de propaganda, debiendo encontrarse el domingo próximo en Paso de los Libres, para cooperar en las tareas de lucha comicial.

Según informaciones del mismo comité, la Unión Cívica Radical obtendrá la mayoría en los siguientes departamentos, sobre los disidentes: Libres, San Martín; Santo Tomé, Caseros, Mercedes, Curuzú-Cuatiá, Concepción, San Roque, San Miguel, Saladas, Esquina, Sauce, San Cosme, Itatí; dudosos: Lavalle, Mburucuyá, General Paz, Berón de Astrada, Capital; perididos: Goya, Bella Vista, Ituzaingó, San Luis y Empedrado.

Servicio telegráfico especial para LA EPOCA de la United Press y de nuestros corresponsales

La próxima conferencia de Mosul

La conferencia de Mosul

CONSTANTINOPLA, febrero 28 (United Press). — Se tienen informaciones de que Riza Nour Boy es el probable delegado turco a la conferencia de Mosul, que debe iniciarse en breve. Se dice también que es probable que Ismet Baja tome parte en la misma, pero debido a las gestiones que requiere la reforma del gobierno, probablemente Ismet se encontrará demasiado ocupado con cuestiones de política interna.

La cuestión de los yacimientos petrolíferos

WASHINGTON, febrero 28, (Especial)— La Comisión Investigadora del Senado continuó el estudio de los telegramas enviados desde Wáshington a Mr. Fall y al editor Mr. McLean, cuando aquél se encontraba en Palm Beach.

Estos telegramas demuestran que se hicieron grandes esfuerzos para impedir que Mr. McLean fuera llamado a declarar; también se hicieron tentativas de ejercer presión sobre el senador Mr. Walsh, leader de la investigación sobre el petróleo.

Quedó aclarado que Mr. McLean tenía una línea telegráfica privada entre Wáshington y Palm Beach, la que era dirigida desde la primera ciudad por E. W. Smithers, jefe de la oficina telegráfica de la Casa Blanca.

Las operaciones españolas en Marruecos

MADRID, febrero 28 (United Pr.) — Según el comunicado oficial de Marruecos, se llevaron a cabo los convoyes de abastecimiento a las posiciones de Tauriat, Tausat e Inlasen, en el sector de Midar.

También se efectuó un convoy a la posición de Tizzi Azza, donde el enemigo opuso resistencia a la entrada en Tzentazen, pero fué rechazado con bajas.

En Tauriat una sección de la guarnición verificó una salida, tomando las alturas y afianzando la marcha y el repliegue, efectuándose con todo orden, hacia Midar.

Cuando el convoy se dirigía hacia Driur fué herido el capitán Sevil, conjuntamente con cuatro soldados y cinco indígenas.

En Tizzi Azza el enemigo había tomado posiciones, enfilando los caminos, por cuya razón causó a las tropas españolas cinco muertos y trece heridos. Un fuerte temporal dificultó la marcha del convoy.

Huelga en Cristianía

CRISTIANIA, febrero 28, (Especial)— A causa de los disturbios obreros, los portuarios se declararon en huelga y el movimiento se ha extendido a los gremios de construcciones, de textiles y otros, habiendo actualmente 50.000 hombres desocupados.

La huelga afecta también a las cervecerías y establecimientos gráficos y eléctricos, cuyos obreros anuncian la huelga para mañana.

La aftosa en San Francisco

SAN FRANCISCO, febrero 28, (U. Press)— Se espera que hoy será terminada la cuarentena que se ha establecido sobre el ganado atacado de fiebre aftosa.

Fuerzas del ejército cooperan con los funcionarios de la cuarentena, realizando patrullas y sacrificando a los animales condenados.

Llegada de la misión japonesa

LORIENT, febrero 28 (United Press). — Llegó a este puerto la misión japonesa, que comprende al contraalmirante Hiraga, el mayor Shigemoto Kawamera y los tenientes Mukasni, Hoshiko y Sasagawa.

La misión, que debe realizar diversos estudios, visitó los astilleros.

Política francesa

PARIS, febrero 28, (Especial)— Las medidas fiscales recientemente aprobadas en la Cámara de Diputados fueron enviadas a la Comisión de Finanzas del Senado por M. de Lasteyrie.

Se cree que los proyectos encontrarán una considerable oposición en el Senado, y sobre todo los artículos que facultan al gobierno para dar decretos que tendrán fuerza de ley.

Resolución del gabinete ruso

MOSCU, febrero 28, (U. Press)— El señor Litvitnoff ha enviado una nota circular comunicando que todos los barcos que hagan escala en puertos rusos.

Tal medida se toma, porque los búlgaros obligaron a ciertos barcos del soviet y otros, a embarcar pasajeros rusos sin pasaportes.

La cuestión del califato

CONSTANTINOPLA, febrero 28, (U. Press)— En general, la prensa turca se muestra favorable a la abolición del califato, siendo notable el cambio de sentimientos experimentado en pocas semanas.

Algunos diarios que hace poco figuraban como campeones del califato, hablan actualmente del mismo como de una cosa anacrónica, y consideran ridículo que un estado moderno pueda mezclar el califato con una asamblea de representantes populares.

La muerte del hijo de León Daudet

PARIS, febrero 28, (U. Press)— Esta tarde en la Cámara de Diputados tendrá lugar una interpelación sobre la muerte misteriosa del hijo de León Daudet.

Los adversarios políticos del ministro de justicia Colrat, tratarán de hacer del misterio una cuestión política de gran importancia, tratando de obtener la renuncia del ministro del Interior M. Mancury, que debe dirigir las próximas elecciones.

La situación del Palatinado

BERLIN, febrero 28, (U. Press)— Un despacho de Espira recibido por el "Benteche Allgemaine Zeitug", dice que los separatistas que se encontraban en Espira han abandonado sus cuarteles, creyéndose que algunos tienen intención de emigrar a Sud América.

Los franceses acordaron un subsidio de 250 francos a cada uno de los separatistas.

PRIMERA EDICION

28 DE FEBRERO DE 1924

UN HECHO FATAL

Doloroso es reconocer que el presidente de la República ha sido poco afortunado en la elección de las personas a quienes confió sucesivamente la cartera del Interior. Un mal ministro fué el doctor Matienzo, cuyo paso por el Departamento que dirigió algo más de un año, ha dejado, como el de Don Juan, aunque por razones diversas, "memoria amarga de sí". Para equilibrar los platillos de la balanza en que sean pesados los actos de su antecesor, y para probar aquello de que "otro vendrá que bueno te hará", el actual ministro del Interior ha superado en corto espacio de tiempo la mala reputación política tan rápidamente alcanzada por el doctor Matienzo. A este paso, y tratándose de la sucesión ministerial, tal vez sería de desear, como la vieja de Siracusa por el tirano, que la presencia del actual ministro se prolongue en su cargo, pues la experiencia hace temer que le suceda otro ciudadano aun más "undesirable" como ministro político del Ejecutivo. Apresurémonos a declarar que esta última hipótesis es temeraria. Ningún ciudadano, puesto en la situación del Dr. Gallo, puede ser más funesto al perfeccionamiento democrático argentino, más dañoso para nuestras costumbres políticas del pueblo ni más nefasto para el radicalismo, que el actual ministro del Interior, Dr. Vicente C. Gallo. Se experimenta un alivio de conciencia después de haber dicho estas cosas.

Sobre el precedente ministro del Interior preferimos no insistir. Fué, dañó y pasó. Con el agregado de que desinfió vertiginosamente la voluminosa y vacua reputación con que hizo su entrada en el ministerio. Sólo un hecho lo recuerda todavía: la situación ominosa de San Juan. Por piadoso que se quiera ser con la memoria del doctor Matienzo, el espectáculo que ofrece la frenética pandilla adueñada de los destinos sanjuaninos, recuerda implacablemente a todo el mundo que el doctor Matienzo es responsable del crimen de lesa civilización que implora el advenimiento al gobierno de los hombres que dejan en cada uno de sus actos las impresiones digitales húmedas con la sangre mártir vertida en la Rinconada.

Por lo que hace al doctor Gallo, su actuación ministerial está descripta por el estado de agitación, desorden y confusión política en que se encuentran las provincias intervenidas por el gobierno federal. Bajo la influencia de sus ambiciosas pretensiones, bajo la gravitación de su viciosa moral política, se han remejido y removido todas las pasiones, aspiraciones y sentimientos subalternos que ordinariamente quedan confinados en las zonas inferiores de las sociedades políticas. Todas las formas insidiosas de la intriga extienden sus ramificaciones misteriosas en el cuerpo político de la República. Acá, acullá, en todas partes, siéntese la sorda trepidación del trabajo subterráneo cuya palanca directiva está radicada en el Ministerio del Interior. De vez en cuando, un accidente imprevisto, una explosión de los gases acumulados, abre una grieta que deja entrever la vasta organización secreta que labra las entrañas de la actualidad política. La divulgación de los telegramas publicados por este diario constituye uno de esos accidentes delatores. El ministro ha quedado en descubierto y su situación es insostenible. El presidente de la República habrá comprobado con amargura y cólera que se ha equivocado al depositar su confianza en un ciudadano que no era digno de ella.

Entretanto que hace el ministro del Interior? Sigue su obra funesta de "manzanillo". Dígalo el espectáculo de su despacho, convertido en comité electoral, y, lo que es más repudiable todavía, en agencia de compra y venta de conciencias y voluntades. Pero eso no ha de durar. El ejemplo del doctor Matienzo está fresco y su suerte anticipa la de su sucesor. La renuncia del doctor Gallo es un hecho fatal, necesario e inevitable.

Un sarcasmo

El Interventor Nacional en Jujuy acaba de dictar un decreto por el cual suspende todo trámite relacionado con la exigencia de responsabilidades en que hayan podido incurrir los funcionarios del Gobierno anterior de la Provincia.

Y entre otras consideraciones justificativas de su actitud, dice que "lo fundamental para cumplir con la misión que le ha sido encomendada, es garantizar la libertad electoral y amparar ésta, inspirando todos sus actos en la más grande y más clara imparcialidad. De esto fluye de modo evidente que el comisionado nacional no ha venido a Jujuy a procesar ante los jueces a los funcionarios y empleados de la Administración cuyos poderes y funciones fueron declarados caducos por decreto del 11 de enero pasado, pues si así procediera y fueran encarceladas las personas que aparecen responsables de delitos, de hecho se complicaría en el desarrollo y resultado de la contienda electoral, privando a uno de los partidos en lucha de los elementos que los dirigen, lo que podría dar lugar a que, al menos en apariencia, quedara comprometida la imparcialidad que mantiene la misión federal".

El Interventor advierte tarde, muy tarde, que esa debió ser su línea de conducta desde el primer acto que produjo. Hoy las persecuciones ensañadas de sus agentes subalternos hacen innocua la medida. Ayer mismo, para mayor sarcasmo, registraban nuestras columnas una enérgica denuncia del ex Gobernador Córdoba sobre los vejámenes a que se acababa de someter a un hijo suyo por los esbirros de la Intervención. En cuanto al ambiente de la Provincia, se le ha preparado en favor del contubernio de los radicales renegados con los dispersos del "régimen", bajo la égida de una candidatura que promete la venganza organizada si llega la hora del triunfo. No surtirá en él, pues, mayor efecto el decreto del Interventor. El pueblo independiente sabe a qué atenerse. Se ha persuadido de que la política de terror implantada en Jujuy está dirigida por el ministro del Interior, en su afán morboso de producir en el País un desplazamiento general de las influencias hoy dominantes del Radicalismo histórico. He ahí la aberración.

Tendrá su efecto calculado aquel decreto en la prensa "grande", pero es para Jujuy una irrisión y un sarcasmo, como es también una dislocada irreverencia ese chascarrillo oficial que hace sonreír hoy a la misma prensa relativo a un petitorio infantil sobre la concurrencia del personal de la intervención a los regocijos del inminente Carnaval. Y si no se tratara de un asunto que por su naturaleza exige decoro y compostura, fuera el caso de preguntarse si los anónimos niños que elevan su voz a la Autoridad no han querido hacer una ironía aguda a costa de la presunta espiritualidad de los graves forasteros, tan puestos en evidencia por sus desaguisados inauditos.

Jujuy está ya destinada a un nuevo Calvario. Plegue a Dios que no sea de sangre.

CONTUBERNIOS

El señor Alejandro Ruzzo, jefe de la Concentración Catamarqueña y del contubernio que llevó a la gobernación al señor Madueño, se ha permitido juicios condenatorios sobre el "personalismo" y sus métodos.

El señor Ruzzo ha cambiado totalmente de opinión. No pensaba así cuando visitaba al presidente Yrigoyen en su despacho y proclamado candidato a diputado nacional aseguraba que serviría la política gubernamental del entonces primer mandatario. En ese no había para el señor Ruzzo "sistemas repudiables". Sobre las excelencias del contubernio llega hasta predecir la fusión definitiva de radicales claudicantes con los hombres del "régimen" para formar así un partido nacional.

Está de más decir que si comentamos las declaraciones del jefe del "régimen" de Catamarca no es porque les demos trascendencia sino para dejar confirmado lo que dijimos otras veces: que el gobernador de esa provincia está sometido al "régimen" y que la Unión Cívica Radical que resistió el vergonzoso contubernio, salvó los ideales y la dignidad del partido.

Reina en el campo contubernista "la mayor armonía" y es natural, desde que el reparto de las posiciones se hace con toda regularidad y marcadamente favorable al "régimen". Cuando esto no sucede, la reclamación se produce en seguida, como en el caso de la reorganización del personal de defensa antipalúdica. Ya sabemos lo que significan estas reorganizaciones.

El ministro "manzanillo" no es ajeno a estos manejos de la política contubernista y admite que el "régimen" le entable recursos que, más que pedidos, son órdenes, respecto de la designación de empleados.

Otras cosas más feas se han de ir señalando. El radicalismo del país, que siente los trabajos subterráneos que se hacen para destruirlo, debe estar prevenido en defensa de las conquistas alcanzadas a costa de tantos sacrificios. Los contubernios están a la orden del día: se preconizan en Jujuy, se estimulan en Tucumán, se busca consolidarlos en Catamarca, con empleos antipalúdicos y otras gangas.

El gobierno de Buenos Aires con la Bolsa de Ganados, ha constituído la Sociedad "Mercado General de Haciendas de Avellaneda"

Tendrá un capital de $ 2.500.000 integrado por partes iguales. La nueva entidad se propone construir y explotar un mercado con capacidad para 12.400 cabezas de ganado

Algunos detalles de esta magnífica operación

(De nuestra su cursal en La Plata)

LA PLATA, febrero 28 — Hoy a última hora será subscripto por el Poder Ejecutivo de la Provincia el convenio "ad réferendum" de la Legislatura celebrado con la Sociedad Anónima "Bolsa de Ganados", conforme a lo dispuesto por el artículo 16 de la ley de Empréstito de Consolidación y Obras Públicas del 28 de noviembre de 1922.

El convenio persigue la finalidad de construir en Avellaneda, el Mercado General de Haciendas de que trata la referida ley mediante la cesión, por parte del Gobierno, de una superficie de tierra avaluada en 1.2500.000 pesos, una fracción de la últimamente adquirida a don Arturo B. Massey en aquel partido, y con la entrega, en efectivo, de capital análogo por parte de la Sociedad Anónima "Bolsa de Ganados".

En el despacho del gobernador se realizó ayer a última hora una larga conferencia entre el señor Cantilo, el ministro de Obras Públicas doctor Rodríguez Jáuregui, el oficial mayor de este departamento ingeniero Enrique Zuleta y los representantes de la institución de la referencia señores Julio Quesada y Guillón. Todas las cláusulas del convenio así como las de la carta orgánica de la institución mixta que se formará por virtud del mismo, fueron aprobadas de común acuerdo a excepción de la cláusula 8a. que originó un prolongado cambio de ideas. Esta cláusula ha sido ligeramente modificada, lo que postergó hasta hoy la firma de todos los documentos por ambas partes. Sin embargo, los señores Guillón y Quesada, resuelta la aclaración del punto 8, no tuvieron inconveniente alguno en dejar subscriptas las dos copias del convenio que será seguramente protocolizado hoy.

El cumplimiento de estas formalidades postergará, seguramente hasta mañana, el envío del mensaje del Poder Ejecutivo a la Legislatura, acompañando el proyecto de ley por el que se aprobaría la operación concluída "ad referendum" creando la Bolsa de Ganados y modificando el artículo 16 de la ley de noviembre de 1922 en el sentido de que la administración y construcción del Mercado General de Haciendas, Matadero, Frigoríficos y Depósitos Fiscales, así como el Mercado de Abasto Proveedor, podrá también hacerse por intermedio de una o más sociedades anónimas que aporten por lo menos el cincuenta por ciento del capital necesario para la construcción de las obras y su explotación.

En lo que respecta a las cláusulas del convenio ya subscripto por una de las partes, según decimos más adelante, podemos anticipar extraoficialmente que ellas determinan lo siguiente: la construcción y explotación de este mercado correrá por cuenta de la nueva sociedad denominada "Mercado General de Haciendas de Avellaneda", con un capital de $ 2.500.000 m|n integrados por partes iguales por el gobierno y la Sociedad Anónima Bolsa de Ganados.

El aporte del gobierno está formado por parte del terreno adquirido por el gobierno de la provincia en Avellaneda con destino a estas obras, situado entre las calles Güemes, Agüero y Arenales y de cuya extensión se destinan treinta hectáreas para el Mercado General de Haciendas, cuyo valor se estima, según nueva valuación, en $ 1.250.000 m|n, y la Bolsa de Ganados deberá aportar otro tanto, pero en efectivo.

Adamás, se compromete el gobierno a relizar todas las obras de nivelación y saneamiento de los terrenos cedidos, ubicando el futuro desembarcadero del Ferrocarril Provincial de La Plata al Meridiano V en ese lugar, listo para funcionar sin cargo para la sociedad una vez concluído el ramal La Plata-Avellaneda, dentro del término de un año de sancionada la ley de aprobación de este convenio. De las empresas de los ferrocarriles Sud y Oeste gestionará el gobierno la construcción de sus respectivos desembarcaderos.

En lo que respecta a la capacidad del futuro Mercado General de Haciendas se ha calculado en 4.000 vacunos,, 8.000 lanares y 400 porcinos, la que se ampliará a medida que las necesidades de la explotación lo aconsejen.

La duración de la Sociedad ha sido fijada en treinta años prorrogables y la dirección administrativa de la misma estará confiada a un directorio mixto constituído por un presidente y dos vocales titulares nombrados por el Poder Ejecutivo con acuerdo del Senado y síndico titular y cuatro vocales titulares nombrados por el directorio de la Bolsa de Ganados, de entre sus accionistas, quien nombrará igualmente los directores suplentes y síndico suplente.

Una cláusula también fundamental del convenio es la que establece que la sociedad a constituirse no podrá realizar otros negocios que los esencialmente relacionados con este Mercado General de Haciendas.

Otras de las cláusulas fija las tarifas de este mercado, que se determinarán de común acuerdo entre el gobierno y el directorio, sobre la siguiente base mínima:

Por cada animal vacuno, por derecho de piso $ 0.50; por porcino, $ 0.35; por lanar, 0.02.

Las demas partes del convenio se refieren a detalles de la explotación, determina los deberes comunes, menciona los compromisos que el gobierno acepta cumplir, etc., que daremos en extenso cuando tengamos una copia del convenio.

Para concluir añadiremos que las utilidades a distribuirse, una vez pagados los gastos de explotación, administración y conservación de las obras, se hará en la siguiente forma: por partes iguales entre el gobierno y la Bolsa de Ganados, el 80 o|o; para los directores y síndico en proporción a su asistencia, 10 o|o. Para el fondo de reserva hasta cubrir una cantidad que represente el 50 o|o del capital, 10 o|o.

La noticia de la conclusión de esta negociación cuyos prolegómenos eran conocidos en los centros ganaderos, fué conocida anoche mismo, llegándole al gobernador numerosas felicitaciones, por lo que se considera una gran operación de protección a la industria principal de la provincia.

La provincia de Jujuy, bajo la intervención nacional

En demanda de justicia. Nuevos cargos documentados que prueban la parcialidad de sus procedimientos

Las "zozobras" de los industriales inventadas a los fines de la propaganda. No ha habido tal anarquía amparada desde lo alto. Servicios de obligaciones impuestas como en la época de las encomiendas. El asalto a los aborígenes y la conducta de las personas "honorables". Caudillos privados de su libertad. La verborragia oficial. Contratos leoninos, reclamaciones de los campesinos y mala policía

Pedido de exclusión de los padrones. Otros detenidos

Atentado contra la justicia. No se pagan los haberes a los magistrados

LA CONVOCATORIA A ELECCIONES HA SIDO FIJADA PARA EL 6 DE ABRIL PROXIMO

(De nuestros corresponsales)

Jujuy Sigue ofreciendo un triste espetáculo que motiva continuas reclamaciones, aunque de resultados inútiles al parecer. Se obliga así a llevar ante los poderes nacionales quejas y denuncias concretas reveladoras de la parcialidad con que allí se conduce el delegado federal, desvirtuando los móviles patrióticos de la misión que se le ha confiado.

Como una nueva prueba de ello, tenemos la siguiente reclamación que el señor Miguel A. Tanco, ha elevado al Ministerio del Interior:

Pro primera vez me dirijo a V. E. reclamando sobre los procedimientos empleados por la intervención federal en la provincia. Puedo asegurar a V. E. que siempre fuí contrario a los reclamos ante las autoridades de la Nación, mientras pueden ser resueltos en el lugar en que se producen; pero, ya que no es posible conseguir esto por la manifiesta parcialidad puesta en evidencia por el señor interventor Dr. Carlos F. Gómez a favor del conglomerado formado por los azules y conservadores, parcialidad que salta a la vista tanto en sus procedimientos internos como en sus comunicaciones oficiales al Gobierno Nacional, véome así obligado a dirigirme a V. E. en demanda de justicia, para que los comicios que deben realizarse no sean una farsa injusta y un perjuicio para la Unión Cívica Radical.

Trataré de hacer resaltar por medio de la documentación que adjunto, los motivos que me asisten para afirmar lo expuesto:

Facilitando tema para los boletines de propaganda—

Ante todo, elevo a V. E. un boletín de la Concentración Cívica Provincial, reclame hecho pura y exclusivamente a base de un telegrama enviado al señor presidente de la Nación por el señor interventor. En ese telegrama en forma casi inocente, se hace un gran tren al conglomerado, dado que el señor interventor presenta a los señores industriales de los ingenios azucareros con grandes zozobras por "la anarquía amparada desde lo alto". Luego tergiversando los hechos, añade: que en el establecimiento de los señores Leach's, de San Pedro, el año pasado, las mismas turbas movidas por los mismos intereses de explotación política al grito de "abajo las chimeneas", tuvieron también el propósito de atentar contra la empresa.

Por lo expuesto, V. E. verá que con este telegrama lo único que el señor interventor ha buscado, aún falseando los hechos como lo demostraré, no es otra cosa que facilitar a sus aliados un boletín de propaganda.

"Abajo las chimeneas"...—

En el ingenio La Esperanza (San Pedro) de los señores Leach's, no hubo desde el año 1918 hasta la fecha, ni el más mínimo conato de huelga. Las palabras de "abajo las chimeneas" fueron lanzadas en ese año por los doctores Ernesto Claros y Teófilo Sánchez de Bustamante, sostenedores de la candidatura a gobernador del doctor Horacio Carrillo.

Obligaciones de la época de las encomiendas—

El señor interventor manifiesta en el mismo telegrama, como en otros documentos públicos, que ha llevado al convencimiento del pueblo, la convicción que habrá libertad y justicia. Puedo asegurar a V. E. que tal vez haya llevado la tranquilidad al conglomerado Villafañe-Conservador haciéndoles entrever la probabilidad de obtener algunos votos más con su protección abierta, pero no así al ánimo del pueblo verdaderamente radical que, hoy por hoy, constituye la mayoría en la provincia. Como prueba de ello citaré una entrevista que sostuve en el despacho del señor interventor con una delegación numerosa de campesinos, los cuales solicitaban se les informara si debían hacer el servicio de obligaciones personales instituído en la época de las encomiendas, y que el pueblo hoy repudia por ser contrario a la altura de progreso en que vivimos. Los campesinos abandonaron el despacho sin obtener ninguna contestación respecto al punto consultado, siendo la única frase categórica del señor interventor, "que no permitiría flameara el trapo rojo en la provincia".

Con esta respuesta se atenta abiertamente contra la libertad de ideas, contra los principios ya establecidos en nuestro país.

El asalto al ex diputado aborigen Quipildor—

El ex diputado aborigen Francisco Quipildor, fué asaltado y herido por Rodolfo Aparicio en compañía de dos sujetos más en Abrapampa, hecho que originó un cambio de telegramas entre los dirigentes del partido a V. E. y el señor interventor, porque, dice, él tiene entendido que el señor Aparicio es una persona honorable que goza en ésta de excelente reputación (comprobante No. 2), negando por otra parte que tal hecho hubiera ocurrido.

Por falta de papel y de fiadores—

Se encuentran hace ya más de un mes detenidos los aborígenes dirigentes del Partido Unión Cívica Radical Francisco Quipildor, Julio Sarapura, Crespín Cusi, Gregorio Espejo, Angel Cruz y otros, sin que pueda obtenerse su libertad, con el agravante de que algunos fueron pedidos al gobierno boliviano como si se tratara de criminales y no de refugiados políticos.

Es una coincidencia única, señor ministro, que al solicitar la excarcelación bajo fianza de los caudillos detenidos, nunca pueden nuestros correligionarios encontrar el papel que reuna el número de líneas necesarias para el escrito, o el fiador que llene las condiciones expuestas, y así llegará el día de los comicios, sin que puedan participar los caudillos de la Unión Cívica Radical, por falta de papel y de fiadores adecuados.

Los comisarios que se nombran tanto en la capital como en la campaña, por casualidad también, pertenecen todos al Partido Conservador o el llamado Radical Azul.

Los "discursos" del interventor—

Es también una coincidencia única, que en todos los discursos que pronuncia el señor Interventor en los departamentos, siempre se deslicen frases condenando la anarquía y los hombres del gobierno pasado y mostrándose sumamente interesado en que el pueblo de Jujuy cree situaciones que se basen en un exclusivo amor al capital y a las clases privilegiadas.

Los contratos leoninos—

Como por azar, cuando los propietarios tienen que hacer firmar contratos leoninos a los campesinos, como el que le adjunto (comprobante número 1), siempre se encuentran al lado de los mismos un comisario y algunos agentes de policía, que galantemente, con el látigo y con los instrumentos de tortura a la vista, los convencen de que deben hacerlo a riesgo de ser desalojados.

Reclamación de los campesinos—

En esta misma forma son hechas las declaraciones enviadas a V. E. en todos los casos; por eso los campesinos se dirigieron al Excmo. Señor Presidente de la Nación con fecha 9 del actual, solicitando garantías efectivas y pidiendo hacer las declaraciones ante el señor juez federal, a quien se considera desligado de todo interés o vínculo político.

Los funcionarios de las comisarías—

Para evitar, señor Ministro, que el día del comicio, los mismos comisarios con su amabilidad incomparable y con el látigo en la mano, les coloquen sus votos en las urnas a los campesinos y obreros, me permito solicitar de V. E. que, de acuerdo con lo pedido en nota anterior, se nombren en todas las comisarías y subcomisarías de la provincia a suboficiales del Ejército y Armada, los que por razón de su mismo carácter militar, no podrán prestarse a maniobras fraudulentas y atentatorias de la libertad electoral.

Firmado: **Miguel A. Tanco.**

CIUDADANOS QUE DEBEN EXCLUIRSE DEL PADRON.—OTRAS DETENCIONES.

JUJUY, febrero 28 — El diputado nacional señor Cevallos ha reiterado ante el comisionado federal la solicitud pidiendo sean excluídos del padrón electoral los señores Benjamín Villafañe y Teófilo Bustamante, por estar condenados en distintos juicios en la justicia ordinaria de la provincia.

—Por disposición del juez del crimen desde ayer se encuentran detenidos el ex jefe de policía señor Antonio Carrizo y el señor Amador Córdova.

El plan de persecución sistemática se va cumpliendo y mucho es de temer que se intensifique como un medio político a medida que avanza la campaña electoral.

LOS JUECES PIDEN JUSTICIA Y EL PAGO DE SUS HABERES

JUJUY, febrero 28 —Al Ministerio del Interior se ha dirigido esta nueva nota:

"Los subscriptos, funcionarios del poder judicial declarado caduco por decreto del interventor doctor Gómez, dirigense a V. E., y por su intermedio al señor presidente de la Nación, en demanda de justicia, protestando por el proceder de dicho interventor, quien sin aducir ningún fundamento de orden legal, denegó la solicitud que presentamos reclamando el pago de nuestros haberes atrasados por varios meses.

Como en tal resolución se hacen distingos de clases con verdadero desconocimiento de las prácticas establecidas por todos los comisionados federales en las distintas intervenciones enviadas a la provincia, y se nos desconoce el derecho a ser pagados por los servicios prestados y previstos en la ley de presupuesto, no obstante disponer el gobierno de la intervención de fondos suficientes para ello por anticipos hechos por los ingenios a cuenta de los impuestos al azúcar, agraviados por esa resolución, recurrimos a V. E., en el deseo de que se hagan efectivas las promesas de justicia, ahorrándonos las molestias y gastos consiguientes al perseguir el cobro ante los tribunales.

Saludamos a V. E. con nuestra distinguida consideración. — Firmados: Luis A. Ovejero, Ricardo Baca Neptali, T. Baigorri, Manuel Antonio Ovejero, Lorenzo Carraro, Domingo Baca".

LA CONVOCATORIA A ELECCIONES

JUJUY, febrero 28 — El interventor nacional subscribió el decreto convocando a elecciones de electores de gobernador y diputados para el día 6 de abril próximo.

—En el seno del radicalismo se espera con vivo interés el pronto arribo a ésta de los delegados del Comité Nacional.

—Se hizo cargo de la intendencia municipal el doctor Eduardo Cusellas, quien nombró secretario de la misma al ingeniero Manuel Dávila.

Los nuevos gravámenes sancionados clandestinamente han creado una ruinosa situación a la industria de San Juan

Hoy se clausuraron las bodegas hasta obtener la derogación de los impuestos

La policía ha atentado nuevamente a los derechos consagrados por la Constitución

Resoluciones aceptadas por los bodegueros. - Su gestión ante el P. E. Nacional

SAN JUAN, febrero 28. — Con objeto de considerar la situación creada a la industria vitivinícola, con los gravámenes sancionados recientemente que aumentan al doble el impuesto al vino y crean uno nuevo de un centavo para cada kilo de uva, comprendiendo toda la producción, se reunieron las autoridades del Centro Vitivinícola Nacional.

Durante la reunión se consideró indispensable adoptar medidas de carácter trascendental en defensa de los vitales intereses afectados.

Las resoluciones adoptadas por los bodegueros son las siguientes:

Resistir, en absoluto, el pago del nuevo impuesto al vino.

Cierre de las bodegas desde el jueves 23, a las 12, hasta obtener la derogación de las leyes del nuevo impuesto al vino, del impuesto a la uva y a los depósitos bancarios de tesorería.

Apersonarse hoy a todos los Bancos de la localidad para comunicarles haberse resuelto una moratoria general, forzosa, mientras permanezcan cerradas las bodegas.

Designar tres bodegueros en comisión, por cada departamento, a fin de obtener la adhesión de todos los del gremio.

Designar una comisión para gestionar la adhesión del comercio.

Solicitar de la comisión directiva de la Liga de Defensa de la Propiedad, la Industria y el Comercio, que asuma la dirección general de este movimiento, integrándose con tres bodegueros, tres viñateros y tres comerciantes, que no formen parte de la Liga, dándoles amplias facultades para resolver cualquier punto relativo a este movimiento.

Constituirse en sesión permanente, reuniéndose todos los días, a las 22.

Comunicar al Poder Ejecutivo nacional lo resuelto, solicitando las garantías que fueran necesarias.

Pasar comunicación de lo resuelto al Centro Vitivinícola Nacional, a la Liga de Defensa, al Centro de Viñateros de la provincia y a la prensa del país.

Finalmente, se clasificó la capacidad de elaboración de las bodegas adheridas hasta el momento de la reunión, resultando un total de 568.500 bordalesas, o sea 1.000.137 hectolitros sobre un total de 1.600.000, que se elaboran anualmente en la provincia.

Telegramas dirigidos al Ministerio del Interior

En el Departamento del Interior se han recibido hoy de la Liga de Defensa de San Juan, los siguientes despachos telegráficos:

"En mi carácter de presidente de la Liga de Defensa de la Propiedad, de la Industria y del Comercio, del Centro de Viñateros y del Centro Vitivinícola Nacional, y por su resolución, pongo en conocimiento de V. E. y por su intermedio al señor presidente de la Nación, que el Centro Vitivinícola, Delegación San Juan, en sesión reciente, ha resuelto el cierre de las bodegas desde hoy jueves 23 del corriente, hasta obtener la derogación de los nuevos impuestos al vino, a la uva y a los depósitos bancarios, lo que ha impuesto como consecuencia una moratoria en el cumplimiento de las obligaciones con los Bancos de esta provincia.

"Tan extrema resolución ha sido tomada por los industriales, urgidos por la situación ruinosa en que colocan a la industria, al comercio y a la agricultura, las leyes impositivas, clandestinamente sancionadas y ya reglamentadas y mandadas cumplir, el mismo día de su sanción por el Poder Ejecutivo.

"Motiva también esta comunicación, los rumores que llegan a esta corporación, de que elementos afines al oficialismo, pretenden ejercer actos de violencia contra sus componentes, con motivo de las resoluciones adoptadas, en ejercicio de legítimos derechos.

"Todo lo que ponemos en conocimiento de V. E. para deslindar responsabilidades ulteriores."

"Por resolución de la Comisión Directiva de la Liga de Defensa de la Propiedad, la Industria y el Comercio, que presido, ampliada con el Centro de Viñateros de la Provincia y el Centro Vitivinícola Nacional, tengo el honor de dirigirme a V. E., y por su intermedio, al excelentísimo señor presidente de la República, poniendo en su conocimiento que en este momento la Jefatura de Policía de esta Capital me acaba de comunicar la prohibición del mitin que, para peticionar de los Poderes Públicos de la provincia la derogación de los nuevos impuestos sancionados por la Legislatura, tenía proyectado esta Liga, mañana, desde las 17 a las 19.

"Hago presente a V. E. lo odioso e irritante de esta resolución policial, si se tiene en consideración que hemos cumplido estrictamente con todos los requisitos a que tales reuniones públicas están sujetas por la ordenanza en vigor, y que la resolución policial, que sólo acuerda el mitin a una hora diferente, importa en realidad su prohibición, por la absoluta imposibilidad de hacer llegar a los departamentos las comunicaciones pertinentes.

"No debo omitir, señor ministro, hacer conocer a V. E. que el Centro da Acción Obrera, cuyo dirigente es el propio señor gobernador de la provincia, realizará un mitin mañana a la misma hora y en el mismo sitio público en que debió realizarlo esta Liga, no obstante haberlo proyectado cuando dicho Centro de Acción Obrera ni pensaba en la realización del que ahora proyecta.

"Importando esa prohibición policial un nuevo atentado a los derechos consagrados por la Constitución, como también una nueva burla con que se agravia a las fuerzas vivas de la provincia, despojándolas hasta del derecho de reclamar pacíficamente de la que conceptuamos que traerá la ruina de la provincia, pedimos una vez más su ilustrada atención sobre la anormalidad institucional de esta provincia y su remedio eficaz para evitar seguramente consecuencias irreparables."

Subscriben esos despachos, los señores Juan Maurín y Daniel García, presidente y secretario, respectivamente.

SAN JUAN, febrero 28. — La policía comunicó a la Liga de la Defensa de la Propiedad, el Comercio y la Industria, que el mitin podría realizarse hoy a las 15 horas y no a las 17 como se había anunciado. También modifica el itinerario a seguirse, señalando un perentorio término para que se despejen los manifestantes. Las autoridades de la Liga interpretan esta actitud como una prohibición, desde que la policía había aceptado ya la hora, el recorrido y la fecha para la realización de ese acto, y de acuerdo con ello es que se han dado las instrucciones a las comisiones que trabajan en los departamentos y que encabezarán los grupos que llegarán a la hora anteriormente indicada para la realización del mitin.

El cambio resuelto por la policía ocasionaría grandes trastornos.

La Liga se dirigió telegráficamente al ministro del Interior, dándole cuenta de estos hechos.

Ante los entorpecimientos creados e suspendió el mitin, para el que se habían recibido adhesiones de los más caracterizados industriales y comerciantes de la provincia.

SAN JUAN, febrero 28. — Celebraron una nueva reunión los miembros de la Liga de Defensa de la Propiedad, el Comercio y la Industria.

En esa asamblea, de representantes de las veinte principales bodegas de la provincia, subscribieron el compromiso de resistir el pago de los nuevos impuestos al vino, creados por la ley recientemente sancionada, hasta que el Centro Vitivinícola Nacional aconseje las medidas que corresponde adoptar ante la situación creada, que amenaza con la desaparición de la industria madre de este Estado.

Se resolvió igualmente hacer saber que el comercio adoptará procedimientos de no menor trascendencia ante la creciente depreciación de las letras de Tesorería y de los graves trastornos que ello ocasiona.

A la determinación de los principales bodegueros se adhirieron numerosos establecimientos que no se hallaban representados en la asamblea de anoche, pues se observa una firme decisión, por parte de los bodegueros, para resistir tenazmente el pago de los nuevos impuestos y hasta se anticipan otras medidas más graves aun, tales como la paralización de las salidas de los vinos.

El representante de una empresa tranviaria, impidió ayer, violentamente, el cumplimiento de un decreto del P. E. Nacional

El efecto ordenó el levantamiento de rieles y la suspención de corriente eléctrica en la línea de Plaza Mayo a Retiro

Impídese así el tránsito por esa línea de los Tranvías Eléctricos del Sud. — El P. E. conminará hoy a la empresa rebelde el inmediato cumplimiento de sus resoluciones.

Produjose ayer en la Capital un hecho que, por sus especiales características y por sus proyecciones futuras, puede calificarse de extraordinario.

El hecho en sí, es el siguiente:

En las primeras horas de ayer el representante de la Compañía Tranvías del Puerto de la Capital, oponiéndose al tránsito de los tranvías

Grupo de obreros de ambas empresas, esperando la reanudación del tráfico

que poseé la Compañía del Puerto.

Poco antes de la hora citada partió el coche inaugural desde la plaza Colón ocupaban el coche el presidente y varios directores de la Compañía del Sud, el director general de ferrocarriles, ingeniero Herminio Capdevila y varios empleados de su repartición.

del Sur por sus líneas, ordenó que fueran rotas las agujas de los cambios y suspendida la corriente eléctrica en todo el recorrido de la línea de Plaza de Mayo a Retiro.

Opúsose de esta manera a que se cumpliera el decreto del P. E. de fecha 6 de agosto de 1922, reglamentado por posteriores resoluciones que lo confirmaron.

Las vías de hecho—

Habíase fijado las 11 horas del día de ayer para la inauguración oficial del recorrido de los Tranvías del Sur, desde Plaza de Mayo hasta Retiro, para lo cual se utilizaría las vías

En las inmediaciones de la esquina de la Avenida Rosales y Cangallo, el coche debió detenerse por encontrarse las vías levantadas y algunos trechos cubierta con adoquines. En las tareas de amontonar obstáculos se hallaba ocupado una cuadrilla de peones de la empresa del puerto bajo las órdenes de un capataz y del representante legal de la empresa señor Miguel Padilla.

Este en términos violentos opúsose a hacer desembarazar a las vías de los obstáculos que se habían amontonado sobre ella y por intermedio de un escribano procedió al levantamiento de un acta de protesta.

El director general de ferrocarriles, ante estos hechos ordenó la detención de los peones y capataces que intentaban aún cometer otras depredaciones y después de haber hecho dejar expedita la vía dispuso que el coche siguiera su marcha; más, apenas hechos algunos metros de recorrido, advirtióse que se había cortado la corriente eléctrica.

Ante esta situación de hecho el director de ferrocarriles y su comitiva abandonaron el coche previa acta de protesta que levantaron a su vez los representantes de los tranvías del Sud.

En la casa de gobierno—

El ministro de Obras Públicas fué enterado de los sucesos en las últimas horas de la tarde, pues llegó de Córdoba en esa oportunidad. Inmediatamente de conversar del asunto con el director general de ferrocarriles, se trasladó a la presidencia de la República e impuso al primer magistrado de todos los detalles del desacato.

El doctor Alvear se trasladó, poco después, al lugar de los sucesos, en compañía de uno de sus edecanes.

Con el ministro de Obras Públicas—

Entrevistamos esta mañana, en su despacho, al ministro de Obras Públicas para enterarnos de las medidas a adoptarse por el gobierno nacional frente a este hecho.

Nos expresó el doctor Loza que en el día de hoy sería dada una resolución ordenando a la empresa del Puerto de la Capital al inmediato restablecimiento de sus servicios por las vías normales. Es oportuno hacer saber que la empresa del Puerto, premeditando el hecho, apenas éste se produjo, reanudó el servicio de sus coches utilizando la línea de la compañía del Anglo Argentino, que conduce a Retiro por la avenida Leandro N. Alem.

—Apenas la empresa acate la resolución, continuó el ministro de Obras Públicas, los tranvías del Sud pasarán por sus líneas, para lo cual la Dirección General de Ferrocarriles ha dado las órdenes pertinentes.

Tranvías eléctricos del Sud detenidos en las vías de la avenida Rosales y calle Cangallo

Se ha inaugurado un cable directo con el Brasil

Funciona entre Atalaya y Río de Janeiro

La importante empresa cablegráfica "All America Cables" ha introducido una modificación en sus servicios, que importa una gran mejora. En efecto, desde ayer ha quedado inaugurado un cable directo con el Brasil. El punto de partida de aquél, es Atalaya sobre la costa argentina, y su término Río de Janeiro. Antes de esta conexión, las comunicaciones entre ambos puertos, se hacía por intermedio del Uruguay y parte por del Brasil, lo que en determinadas circunstancias, producía demoras y otros inconvenientes en el servicio, que, como decimos, quedan ahora eliminados. La mejor de la instalación del cable, estado a cargo de uno de los jefes de la empresa, en estas últimas semanas ha trabajado intensamente a fin de poner fin a la obra, en el menor tiempo posible. En el grabado que acompaña a estas líneas, puede verse el recorrido que sigue el susodicho cable.

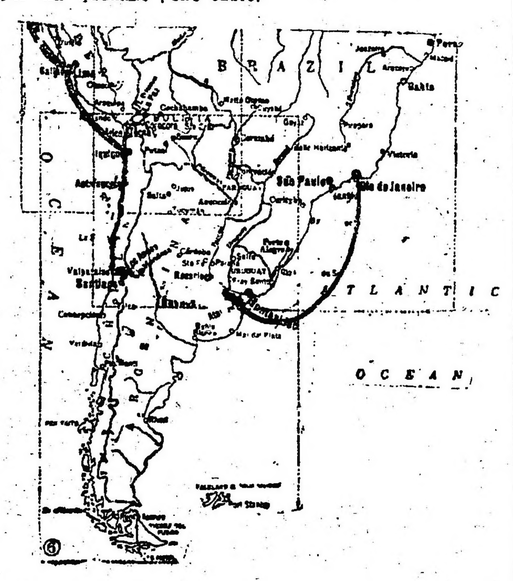

Hogar sacerdotal "Mariano Antonio Espinosa"

SE INICIERAN LAS OBRAS DE UN NUEVO PABELLON

En vista de la urgente necesidad de dotar al Hogar Sacerdotal de un nuevo pabellón, destinado a sacerdotes gravemente enfermos, la comisión pro Hogar Sacerdotal ha resuelto reiniciar los trabajos con el fin de que a la brevedad posible se dé comienzo a las obras.

Este nuevo pabellón se levantará en el terreno donado por el señor Saturnino J. Unzué, en la parte que da a la calle Bolivia, y constará de diez habitaciones con sus baños correspondientes, sala de desinfección, despensa, lavadero, etc. Todos los pisos serán de mosaicos y las paredes estucadas hasta dos metros cincuenta de altura. Cada habitación tendrá su baño independiente y, dada su orientación, será bañada casi todo el día por los rayos del sol. La característica de este nuevo pabellón será el poseer mucha luz y una aereación completa.

Todos los señores sacerdotes que se sintieran atacados por alguna enfermedad grave o contagiosa encontrarán en este nuevo pabellón todos los cuidados exigidos por su estado y serán atendidos con toda solicitud y cariño por los hermanos enfermeros de la Inmaculada Concepción, a cuyo cargo se encuentra la dirección del Hogar Sacerdotal.

Como es sabido, este nuevo pabellón será denominado "Monseñor Antonio Rasore", como un homenaje al áureo jubileo sacerdotal del celoso cura párroco de la Merced.

La comisión pro Hogar Sacerdotal hace un nuevo llamado a la caridad de las almas piadosas y les ruega quieran contribuir, en la medida de sus fuerzas, a la realización de esta obra tan beneficiosa y tan necesaria para los miembros del clero.

Los donativos pueden dirigirse al señor cura de San José de Flores o a la secretaría del Arzobispado.

Instituto de la Universidad de París en Buenos Aires

PARTIDA DEL Dr. ADOLFO BIOY SECRETARIO DE LA INSTITUCION EN LA ARGENTINA

Provisto de las credenciales correspondientes que lo acreditan como delegado del Instituto de la Universidad de París en Buenos Aires, partirá el 5 de marzo próximo el Dr. Adolfo Bioy, secretario general del instituto en esta capital.

Lleva el Dr. Bioy la misión de constituir en la capital de Francia el Instituto de la Universidad de Buenos Aires en París, en cumplimiento del artículo 1o. de la carta orgánica, bajo la cual funciona el instituto.

—A mediados del mes próximo llegará al país, donde dará varias conferencias, el profesor de la Sorbona, M. Roustan, quien posiblemente se traslade luego a Córdoba, donde disertará sobre padagogía.

Servicio fluvial a Montevideo

Los días viernes y sábados correrán cuatro vapores

Con motivo de las carnestolendas, el servicio de paquetes que hacen la carrera a Montevideo, será aumentado. Al efecto, la Compañía Argentina de Navegación (N. Mihanovich) ha resuelto que mañana y el sábado corran cuatro vapores por día, a fin de satisfacer la gran demanda de pasajes que se nota.

De acuerdo con lo resuelto, mañana viernes, a las 22 horas, saldrán de la dársena Sur los vapores "Ciudad de Montevideo", "Londres", "Washington" y "París".

El sábado saldrán a las 21 horas el "Ciudad de Montevideo" y a las 22 el "Ciudad de Buenos Aires", "General Artigas" y el "Londres".

Para que este último vapor, conjuntamente con el "Ciudad de Montevideo", puedan salir, como decimos, el sábado, realizarán el viaje de retorno a esta capital de día, saliendo el sábado a las 9 horas, de Montevideo.

El "Ciudad de Buenos Aires" saldrá de la otra orilla también a las 9 horas del domingo, a fin de que pueda zarpar el mismo día de aquí, a las 22.

El miércoles 5, los vapores "Ciudades", "Londres" y "Tritón" estarán a primera hora de regreso, en la dársena Sur.

Los días domingo y lunes próximos de Carnaval, el vapor "Ciudad de Montevideo" efectuará un viaje hasta Piriápolis, y el martes el mismo paquete irá hasta Punta del Este.

Tren rápido diurno de Mar del Plata

La empresa del F. C. del Sud que con tanto interés se preocupa en satisfacer las necesidades del servicio de tráfico al aristocrático balneario, hasta donde llegan sus líneas, ha venido tomando disposiciones muy acertadas al consultar con tales necesidades para complacerlas ampliamente.

Ahora, durante las fiestas del Carnaval y a fin que de día puedan volver el mayor número de pasajeros hará correr el lunes 3 de marzo otro tren rápido diurno de Mar del Plata a Plaza Constitución, formado por pullman, restaurant y coches de primera clase. Saldrá de Mar del Plata Sud a las 7.40 y de Norte a las 7.53 para llegar a Plaza Constitución a las 14.

Unión Cívica Radical

ACLARANDO UNA SITUACION

El señor Miguel S. García Alvarez, miembro de la Unión Cívica Radical de Lomas de Zamora, ha dirigido al presidente de una titulada "Unión Cívica Radical de la Provincia de Buenos Aires", la siguiente comunicación:

"Lomas de Zamora, febrero 22 de 1924. — Con gran sorpresa he recibido en el local del comité Cantilo - Solanet, de esta localidad, una carta suscripta por usted en la que con términos conceptuosos me agradece mi expontáneo ofrecimiento a ese comité.

Hágole presente a usted que en ningún momento he tenido la intención de adherirme a la política que usted dirige.

1o.—Por que desde que gozo de derecho ciudadano ingresé a las filas de la U. C. Radical por la cual he bregado con entusiasmo reconociendo en todo momento como único jefe que ha iniciado el sendero del radicalismo, y que supo hacerlo triunfar ya sea desde el llano como de la más alta esfera de gobierno, al doctor Hipólito Yrigoyen, al no hacerlo así hubiera sentido menoscabado mis sentimientos radicales.

2o.—Por que tengo entendido, y así lo afirmo, que el Comité Cantilo - Solanet, a pesar de mantener desde hace mucho tiempo una disidencia activa contra el Comité Central de Lomas, no ha dejado un instante de reconocer la dirección que asume en estos instantes, el doctor Hipólito Yrigoyen; y está en perfecta armonía con el gobierno que rige los destinos de la provincia de Buenos Aires. — **Miguel S. García Alvarez**".

FUNDACION DE UN NUEVO SUBCOMITE DE LA J. U. R. I.

Bajo los auspicios de la Juventud Universitaria Radical Intransigente, cuya acción es ya públicamente conocida se ha fundado y han quedado definitivamente constituídas las autoridades de un nuevo subcomité de la Juventud en la 2a. circunscripción, con sede en la calle Patagones 2177.

A continuación, con la nota enviada a las autoridades centrales damos a conocer los nombres de las autoridades directivas.

"Buenos Aires, febrero 18 de 1924. — Señor presidente de la Juventud U. Radical Intransigente, doctor Gerónimo J. Grisolía. — Los que suscribimos tenemos el agrado de comunicar a usted que hemos constituído en la sección 2a. un subcomité de la Juventud que lleva el nombre del digno y valiente jefe del radicalismo doctor Hipólito Yrigoyen.

Ha sido designada la siguiente comisión directiva:

Presidente, Alberto Gallardo; vice 1o., Ambrosio Cechi; vice 2o., Antonio Rogero; vice 3o., José Marini; secretario general, G. Pantaleone; secretarios, Tomás Ditaranto, Antonio Tripicio, Héctor Podestá Rosatti, Adolfo Badino. Delegados: Domingo Romano, Julio Pinto, Víctor Stella; delegados suplentes: N. Ditaranto, Roque Benalia, Rodolfo Rufo; tesorero: Bartolomé Valente; protesoreros: Nicolás Roberto Enz, Antonio Ruguero (h'jo), Siguen 50 vocales.

Sin otra esperamos se sirva comunicar la aceptación de la mencionada comisión directiva y citar en forma a nuestros delegados. Saluda a usted. atte. — (Firmado): Alberto Gallardo, presidente; Tomás Di Taranto, secretario".

Este subcomité inicia sus actividades con una conferencia en su local Patagones No. 2177 el día 5 de marzo próximo. Hablarán en ese acto el diputado nacional, doctor Leopoldo Bard, doctor Gerónimo J. Grisolía, Mario Jurado, Arturo Dragonetti y Pedro A. Ballesteros

En el dique 3, hundióse esta mañana una embarcación

Como a las 7 y 15, de esta mañana, se produjo en las aguas del dique 3, un accidente, de resultas del cual, una embarcación (chata) fuése a pique.

A la hora indicada, el vapor "Bélgique", de la empresa Belga Argentina de Navegación, efectuaba operaciones de movimiento y en esas circunstancia movióse una de sus hélices, echando a pique a la chata nacional "Alvarado", que estaba fondeada en cuarta andanada.

Dicha embarcación está cargada con más 142 toneladas de trigo, consignadas a la casa Dreyfus.

En el momento del accidente se encontraba a bordo el patrón de la "Alvarado" de nombre Francisco Carusi, quien al ver que el barco se hundía, saltó a otra lancha, poniéndose a salvo.

Carusi, se presentó a hacer la denuncia a las autoridades marítimas a horas avanzadas.

Intimósele el salvamento del buque hundido, en un plazo breve, por cuanto obstruye la navegación allí.

INVESTIGACIONES HISTORICAS

La nacionalidad de Colón

A LA BUSQUEDA — El telégrafo ha comunicado estos días que la Real Academia de la Historia, de Madrid, "después de las gestiones realizadas por don Pedro Verdugo, ha logrado que se nombre una comisión de la misma, formada por los académicos señores Altolaguirre, Rózpide y Becker, para que informe acerca de la tesis sustentada por varios historiadores que aseguran que Cristóbal Colón nació en Galicia". Añadía el cablegrama que "la citada comisión comenzará en breve sus trabajos oficiales de investigación".

No han terminado, pues, las discusiones que provocaran en los últimos años del siglo XIX los hallazgos del señor García de la Riega en los archivos gallegos y en los que aparecieron documentos de los siglos XV y XVI

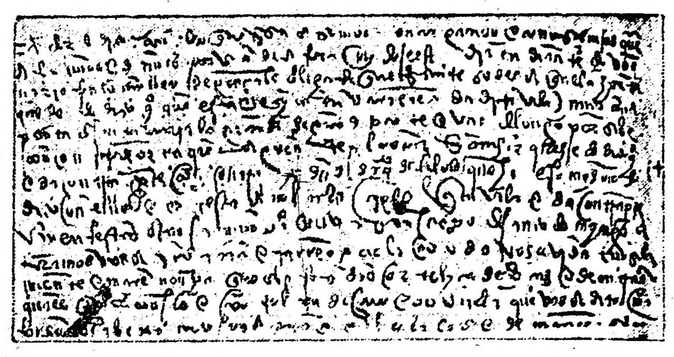

Documento del año 1496, en el que aparece (+) el nombre de Cristobo de Colon (sic). — (N.o 9 de la colección de García de la Riega).

en que figuraba el apellido Colón.

Y no sólo no llevan miras de concluir, agotado el asunto de controversia, sino que por lo contrario acentúanse esas actividades rematadamente infructuosas, interviniendo en ellas cada día menos investigadores y comenteristas. Ya existe a tal respecto toda una biblioteca colombiana, de carácter internacional, ocioso es decirlo.

En nuestro país no hemos quedado atrás. Precisamente, por estos mismos días, ha editado la Facultad de Filosofía y Letras, en segundo tiraje, "La patria de Cristóbal Colón", importante monografía del profesor Dr. Rómulo D. Carbia, quien ha efectuado estimable examen crítico de las fuentes históricas en que descansan las aseveraciones itálicas e hispánicas sobre el origen y el lugar de nacimiento del descubridor de América.

Con espíritu polémico han terciado también aquí en la apasionada disputa — (pues a esto se ha llegado por subido acaloramiento) — el doctor Rafael Calzada y el periodista señor Zuccarini; éste último desde las columnas de "La Patria degli Italiani".

Más aún: los "scherzos" críticos del doctor Carbia han provocado del otro lado de los Andes recios ataques de parte del señor Sanfuentes y Correa. Fué en Chile donde agitó la cuestión el escritor español don Fernando Anton del Olmet, agregado a la legación de España, preparando el terreno para la labor de aquel publicista, que hubo de iniciarla con el volumen titulado: "Cristóbal Colón y su detractor el Marqués de Dos Fuentes", para proseguirla luego enderezando en idéntica actitud al profesor argentino, en arremetida poco afortunada.

PUNTOS DE VISTA—

La monografía del doctor Carbia es concluyente. Creemos sinceramente que es en rigor la última palabra. El sereno examen de la documentación que se posee ha permitido formular un juicio difícil de rectificar.

¿Ha quedado aclarado el origen de Cristóbal Colón? De ningún modo. El doctor Carbia ha devuelto el problema al estado en que lo dejara Humboldt al escribir a principios de la centuria pasada la biografía del primer almirante de las Indias. Toda la montaña bibliográfica levantada en documentos, carece de seriedad:

a) Porque los documentos a que se alude son apócrifos — con excepción de uno que no tiene valor probatorio;

b) Porque se apoya en supuestos equivocados; y

c) Porque sus sostenedores no han demostrado mayor ponderación crítica.

CONJETURAS QUE SE DESVANECEN—

El señor García de la Riega, que después de su conferencia en la Sociedad Geográfica de Madrid, publicó un libro dedicado a la ordenación y exposición metódica de sus investigaciones, afirmaba que Cristóbal Colón había escrito en castellano sus cartas, documentos, etc., aunque no las notas marginales apuntadas por el almirante en sus libros predilectos, entre ellos, la "Historia", de Plinio. En el examen crítico verificado por el profesor argentino éste llega a la conclusión siguiente:

"Colón no dominó el idioma castellano y los escritos que pasan por suyos resultan, en su actual forma literaria, obra de sus secretarios y amanuenses.

Pero ¿y los nombres gallegos de las Antillas, a los que García de la Riega consagrara el capítulo XII de su libro? Las conjeturas eran ciertamente ingeniosas, pero forzadas y no han resistido el análisis. La única que se salva y resta en pie es la de Portosanto, dado por el almirante a una bahía de la isla de Cuba, parecidísima a la bahía galáica del mismo nombre.

En cuanto al verdadero linaje del Descubridor las conjeturas son aventuradas. Las frases que se atribuyen a Colón carecen de valor por enigmáticas. El primer almirante de las Indias cerraba sus ojos al pasado, no mencionaba a sus ascendientes y contemplaba a su prole, mirando por sobre de sus descendientes a la posteridad. Con él comenzaba el nuevo, verdadero linaje de los Colón...

LOS DOCUMENTOS PONTEVEDRENSES—

El doctor Carbia ha estudiado uno por uno trece de los veintidós documentos hallados por el autor de "Colón español" en los archivos de Galicia. **Solamente trece fueron reproducidos en fotograbados por el señor García de la Riega. Coincide su opinión con la descalificación diplomático-paleográfica que los ha declarado apócrifos aún en España, donde la probidad mental ha prevalecido sobre halagos de patriotismo.** Don Manuel Serrano y Sanz, en la "Revista de Archivos, Bibliotecas y Museos", que se edita en Madrid, manifiesta que en dichos documentos son visibles las enmendaturas, las interpelaciones con tinta y letra diferentes, y los errores de interpretación paleográfica. Tres documentos salen indemnes del análisis, y con esas tres piezas lo único que se pone en claro es el hecho de que el apellido Colón, existía en Galicia en época posterior al Descubrimiento, entre los años 1496 y 1519.

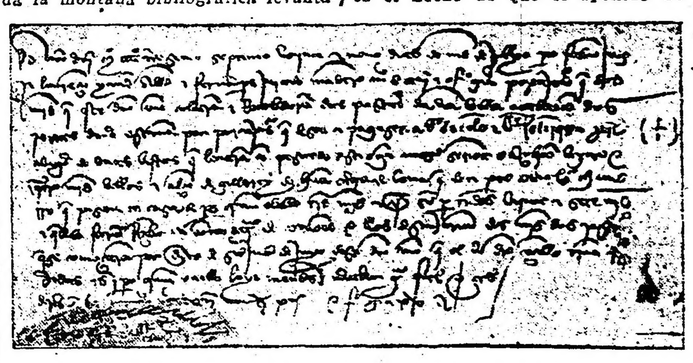

Documento del año 1437, donde (+) Colon y Benjamin Fonterosa (sic). figuran los nombres de Domingos de la Riega). (N.o 7 bis de la colección de García

El doctor Carbia dice sin titubear, sintetizando, que los documentos del señor García de la Riega no logran ni siquiera esbozar el árbol genealógico del Descubridor.

¿ASUNTO TERMINADO?—

Ya se ve que no. La Real Academia de la Historia, de Madrid, se propone llevar a cabo la paciente investigación que ha noticiado el telégrafo en los días anteriores. No, no ha terminado; está, repetimos, en el punto en que lo dejara Humboldt, que renunció, después de meditarlo mucho, a intentar el esclarecimiento del mágno tema histórico.

Liga de Profilaxis Social

Conferencias en Bahía Blanca y Puerto Belgrano

La Liga Argentina de Profilaxis Social sigue cumpliendo el ciclo de conferencias de educación antivenérea dedicadas para los conscriptos de la armada nacional.

La iniciativa fué del ministerio respectivo.

Se han efectuado dos conferencias, los días 25 y 27 del corriente, en Río Santiago y en esta capital, debiendo realizarse otras dos, los días 29 del corriente y 1 de marzo próximo, en Puerto Belgrano, para los conscriptos de guarnición en aquella base naval.

El presidente de la Liga, doctor Alfredo Fernández Verano, a cuyo cargo se hallan dichos actos, hará una disertación pública en Bahía Blanca, el día 29 del corriente, a las 21 horas, en el teatro Colón de dicha ciudad, para exponer las formas de contagio de las enfermedades que la Liga combate, así como los métodos modernos de profilaxis y tratamiento, ilustrando su exposición con proyecciones luminosas. A continuación se pasarán varias películas cinematográficas, demostrando las graves consecuencias de aquellas afecciones para los enfermos, la familia y la sociedad y los medios más adecuados para evitarlas y curarlas.

La Sociedad Protectora de Animales ha resuelto "condecorar" a los tres perros del Arroyo Maldonado

Se les ha concedido la medalla de plata "Al Mérito" y un collar

La Sociedad Protectora de Animales, que entre las sonrisas de unos y la indiferencia de otros, realiza una vasta labor de protección a los brutos, verdaderos auxiliares — a veces indispensables — del hombre, ha resuelto premiar los tres perros que en el arroyo Maldonado, salvaron la vida de un niño.

Cómo se recordará, el día del suceso, estando sumamente crecido el citado cauce de aguas, fué arrastrado por la corriente el menor Gastón Polese, de 12 años de edad y hubiera perecido á no mediar la intervención heroica — valga el adjetivo, — de los tres canes.

Se diría que conscientes de la misión que estaban realizando, no trepidaron en poner en peligro sus vidas por salvar la del niño.

Lo lograron y, pasadas las crónicas del momento, nadie se acordó ya de los salvadores, condenados á vagar por las calles huyendo de la pedrada de los chicos, vagabundos como ellos ó de la "perrera".

La entidad que nos ocupa, rompe ahora la indiferencia, habiendo resuelto conceder á los canes la medalla "Al Mérito" y un collar, y al propio tiempo dirigir una nota al intendente municipal comunicándole la recompensa efectuada y pidiéndole quiera disponer que los premiados sean respetados por los recolectores de perros si los llegasen a encontrar sueltos, y que, haciendo honor a la acción ejecutada por éstos, se recomienda a la Administración de Limpieza que haga tratar con más cuidado á los perros recogidos y que se les provea de agua fresca y limpia, que corra permanentemente, dentro de las jaulas, por canaletas.

Arriba: el arroyo Maldonado durante la crecida en el lugar donde ocurrió el salvamento. — Abajo: los tres héroes de la proeza que serán condecorados por la Sociedad Argentina Protectora de Animales.

CARNET DEL REPORTER

"La Mano Enguantada"

El repórter se ha quedado perplejo esta vez, ante el asunto que se ofrece al comentario.

Oscila entre lo grave y trascendente, pero tiene también su lado cómico.

Se trata de una picardía infantil, de esas que obligan a los padres a reprimir la risa para poder castigar.

Y vamos al caso.

Hace pocos días se denunciaba en la sección Seguridad de la policía de Santiago de Chile, que un niño, no mayor de 12 años, había desaparecido de la casa de su padre, un honrado obrero, sin dejar rastro alguno que permitiera dar con su paradero.

Cuando después de muchas pesquisas, encontrósele vagando por las calles de la ciudad, dijo cosas que dejaron estupefactos a los agentes del orden.

Se supo, de su boca, que no era uno sólo, sino muchos los menores que debían abandonar sus casas, para reunirse con él y... Pero no nos apresuremos.

Como se notase que el muchacho demostraba cierta nerviosidad al ser interrogado sobre el fin que perseguían él y sus compañeros al abandonar sus hogares, los detectives registraron sus bolsillos para imponerse si tenía en ellos algún documento que diera la clave.

Los documentos empezaron a aparecer y en gran número, dejando atónitos a los pesquisantes, por su contenido.

En efecto, no se trataba de simples cartas, sino de una especie de actas que se hubiera creído redactadas y firmadas por miembros de una asociación tenebrosa.

Allí estaban los estatutos completos de una sociedad misteriosa, cuyos afiliados se dedicarían lisa y llanamente al robo. Se señalaban los medios cómo debían actuar para no ser descubiertos y los formidables castigos que se impondrían a los delatores. Seguían las firmas con extrañas rúbricas que eran bosquejos de calaveras, de cruces y de manos que esgrimían puñales.

Juntamente con estos papeles, el chico tenía los "carnets" de los afiliados, con las mismas señales siniestras más las impresiones digitales en tintas de colores, y a manera de timbre, sobre todo aquello, una calavera dibujada entre huesos cruzados, en la misma forma de las etiquetas que se colocan sobre los frascos de veneno.

Y con semejante inscripción: "La Mano Enguantada", ¡nombre siniestro de la banda!

—¿Pero, entonces, quién es usted? —exclamaron los detectives, después de imponerse de todos esos papeles.

Y el muchacho dijo entonces que él vendría a ser el jefe de esa banda organizada por varios niños de su misma edad. Después de buscar antecedentes sobre los ladrones en novelas policiales y en algunas películas de clubs, habían acordado organizar esa cuadrilla que en pocos días más debía entrar en maniobra.

Los detectives no pudieron menos de sonreir. ¿Qué hacer con esos muchachos?

Después de hacerle ver el mal camino que llevaban él y sus amigos, dieron cuenta a los padres y tutores de los muchachos de todo lo ocurrido.

Y el jefe de la pandilla, con todos sus siniestros planes y papeles, fué entregado a su progenitor, quien recibió una fenomenal sorpresa al enterarse de los antecedentes que quedan narrados.

Probablemente, en pocas horas la banda quedaba desorganizada a fuerza de azotes propinados por mano paternal, que resultaba algo más dura que "La Mano Enguantada".

Sin la meditación oportuna de la policía, ¿hubiera la banda realizado sus delictuosos proyectos?

Creemos que no. Pero lo ocurrido es una prueba más que suficiente de los extremos a que conducen las películas y folletines truculentos de mafias y bandidos, que transforma en pasiones vandálicas la natural inquietud de los niños, y los convierte en infernales angelitos.

NOTAS POLICIALES

Mujer gravemente herida por su ex amante

Este la atacó armado de una navaja de afeitar y le infirió cuatro horribles tajos en la cara y cabeza

El hecho se produjo porque la víctima, que lo había abandonado, se negaba á volver á su lado

El acusado que es un hombre de color se ocupaba actualmente de "sparring"

Otra vez las mujeres vuelven a ser víctimas de los despechados. Al hecho ocurrido el sábado último en la pensión de la calle Florida y del que resultó víctima la joven Julia Fernández, debe agregarse otro ocurrido la noche anterior, provocado también por un hombre que intentó ultimar a una mujer con la cual hasta hace pocos días viviera en concubinato y la que, cansada de los malos tratos, resolvió abandonarlo, negándose a volver a su lado.

El acusado que poco después de llevar a cabo el atentado, fué detenido, niega el hecho pero se ha reunido un cúmulo tal de pruebas que su situación es verdaderamente comprometida.

Encontrarán a continuación nuestros lectores, todos los detalles del hecho que nos ocupa.

Algunos antecedentes—

Hace dos años aproximadamente, Ana Tuchi, italiana, de 31 años de edad, que vivía con su esposo en Rosario, conoció en esa ciudad al sujeto Jorge Coll, norteamericano, de 52 años de edad, soltero, hombre de color que había llegado allí acompañando a un boxeador del cual era "sparring". La mujer, según parece no estaba muy conforme con la vida que le daba su esposo y resolvió un buen día abandonarlo para unirse con aquél, trasladándose poco después, juntos, a Buenos Aires.

Meses después de encontrarse los amantes en esta capital, fuéronse a vivir en una habitación de la casa Picheuta 1758, donde según los vecinos reñían diariamente siendo objeto la mujer de brutales castigos de parte de su concubino.

La policía que más tarde tuvo ocasión de intervenir a raíz de denuncias que Ana formulara contra Jorge; citó a éste en varias oportunidades pero los amantes poco tardaban en reconciliarse ante la promesa de aquél de que no volvería castigarla.

La separación—

Según parece Jorge no tenía muy en cuenta las observaciones que le hiciera el comisario de la sección 12a., y continuaba golpeando a su concubina, cuando por cualquier nimiedad discutían acaloradamente.

Hace de esto veinte días, cansada ya de esa vida de martirio, hízole saber a su amante que estaba dispuesta a abandonarlo y que desde ese momento iríase a vivir sola en una finca situada en la misma arteria, señalada con el número 1708.

Así lo hizo al día siguiente y más tarde también Jorge dejaba la habitación en que había vivido con su amante para ir a ocupar otra en la casa Zuviría 627.

A los pocos días de estar separados Jorge mostrándose arrepentido y con promesas de enmienda le pidió que volviera a su lado, pero la mujer se opuso a ello terminantemente, dando esto lugar a que sostuvieran un violento altercado en la vía pública, al que puso fin el irascible sujeto, propinándole una serie de golpes de puño.

Desde ese momento Coll buscó otras oportunidades para conversar con su ex amante, pero ésta siempre eludió el encuentro, hasta anoche, que él resuelto a darle muerte la aguardó en las inmediaciones de su domicilio.

El drama—

Ayer, en las últimas horas de la tarde, Ana, acompañada de una amiga que había ido a visitarla, salió de su casa con el fin de ir hasta la estación Retiro, donde debía embarcarse con destino a Rosario, de donde había llegado días atrás.

Cuando se separó de su amiga fué a visitar a una familia de su amistad y emprendió el viaje de regreso a eso de las 23.

Treinta minutos después se encontraba en las inmediaciones de su domicilio, paraje solitario y obscuro, y cuando llegamos a la esquina de Picheuta y Zaraza, salió Coll a su encuentro. Había estado esperándola y cuando se hallaba a pocos pasos de ella volvió a pedirle que volviera a su lado. La mujer se opuso terminantemente y esto indignó de tal manera a su ex amante, que la atacó furiosamente con un instrumento cortante, produciéndole cuatro extensas y profundas heridas en la cabeza y cara.

Ana que se encontraba a unos diez metros de su casa echó a correr, al sentirse herida, seguida siempre por el agresor.

Este cuando la vió caer en la puerta de su domicilio donde le infirió el último tajo, emprendió la fuga, refugiándose en su domicilio.

Hallazgo de la víctima—

Desde cierta distancia el vecino Ramón Fernández presenció la escena pero creyendo que la víctima era sólo atacada a golpes de puño no dió al hecho mayor importancia, pero cuando oyó unos lamentos, seguro de que aquélla había sido herida, hizo un disparo de revólver al aire para llamar la atención de la policía.

Instantes después el oficial inspector de la comisaría 12a., Marcial A. Vila que se hallaba de recorrida en esos momentos se constituyó en el lugar del hecho e hizo conducir a la víctima al Hospital Parmenio Piñeiro donde se comprobó que presentaba cuatro graves heridas en el costado derecho de la cara, en el mentón, en el occipital y en el temporal izquierdo inferidas al parecer con una navaja de afeitar.

Ana respodió con gran dificultad a las preguntas que le hiciera el empleado policial y luego perdió el conocimiento.

Detención del autor—

El oficial Vila que conocía al amante de la víctima por haber intervenido en distintas oportunidades con motivo de las incidencias que los amantes sostuvieron y de las que hemos hecho referencia anteriormente, sin pérdida de tiempo se constituyó en la casa de la calle Zuviría.

Intentó penetrar a la finca, pero como la puerta de calle se hallaba cerrada golpeó repetidas veces hasta que le abrió el encargado que en ese momento se hallaba durmiendo.

Observando algunas precauciones para impedir que el acusado fugara se introdujo a la habitación que ocupaba y lo halló acostado.

Llamado repetidas veces, Coll que simulaba dormir, díjole al fin en forma un tanto descortés que no lo molestara pues deseaba descansar.

Luego de efectuar un ligero registro en la habitación, donde fueron encontrada dos navajas de afeitar limpias, el empleado policial observó que el traje de calle, una camiseta, las zapatillas y la gorra que Coll usaba habían sido lavadas para borrar las manchas de sangre que tenían y que aún se hallaban completamente mojadas.

Coll, ante la insistencia de Vila, se vistió y fué conducido a la comisaría 12a., donde, interrogado detenidamente por el ayudante Roberto Bossio acerca del hecho, dijo que no tenía conocimiento de nada, pues él se hallaba entregado al reposo desde las 20, aproximadamente.

Se trató en otras oportunidades de que prestara declaración, pero se negó a hacerlo, como así también a explicar por qué las ropas estaban húmedas.

Asegura la policía que Jorge utilizó una de las navajas secuestradas para herir a su amante, pero no conserva rastros de sangre debido a que la lavó seguramente en seguida de encontrarse en su casa.

Quién es el acusado—

Coll que, como ya decimos, es un hombre de color, hace 31 años que se encuentra en el país, y ha boxeado en varias oportunidades con pugilistas de valía, como ser Plaisant y Galtieri. En un encuentro que sostuvo con éste empataron y Plaissant lo venció fácilmente en una pelea que sostuvieron en el año 1918.

Actualmente, se ocupaba de entrenador, y terminaba de preparar a Gandolfi Herrero, que, como se sabe, tomó parte en las preliminares del match Firpo-Lodge, venciendo a su adversario.

Coll será remitido hoy al Palacio de Justicia, a disposición del señor juez doctor Artemio Moreno.

El acusado Jorge Coll, en la comisaría 12a.

Choque de vehículos

CONDUCTOR LESIONADO

Anoche, a las 22, en la esquina de Paraguay y Callao, el auto de alquiler número 6524, que dirigía Esteban Pasera embistió a la victoria de plaza número 679, que conducía Alejandro Musocchio. Este, que cayó del pescante, al chocar contra el pavimento sufrió lesiones en la cara y cabeza, que le fueron curadas en el Hospital de Clínicas.

En la comisaría 17.a se encuentra detenido el chauffeur.

Síncope cardíaco

A consecuencia de un síncope cardíaco dejó de existir ayer en la calle Perré frente al número 2555, José Muñoz.

El cadáver fué entregado a sus deudos, que se domicilian en la casa Ventana 3870.

La policía de la sección 36.a, tomó la intervención correspondiente.

Atentados contra la propiedad

Cayetano Usardi, denunció ayer en la comisaría 25a., que una mujer, cuyo nombre reserva la policía, le sustrajo ropas y efectos que avaluó en 400 pesos.

La sustracción se llevó a cabo en la casa Honduras 4479, el 25 del actual.

Interviene el juez doctor Moreno.

—En la seccional 33.a expuso ayer Adolfo Villalba que de su domicilio, Vidal 1765, autores desconocidos le sustrajeron alhajas por valor de 800 pesos.

—De una habitación de la casa Junín 347, hurtaron ayer a Antonio Golá ropas por valor de 200 pesos.

Llegada de un accidentado

Procedente de la estación Hojas, F. C. Central Buenos Aires, llegó anoche a la de Chacarita, Sabatino Maroti, italiano, de 22 años de edad, soltero, peón, quien tiene fracturada la espina dorsal.

Según declara la víctima, esa lesión se la produjo en aquella localidad, en un accidente que sufrió.

Maroti ha sido internado en el Hospital Alvear, con intervención de la comisaría 29a.

Por faltar al respeto

En la comisaría 22.a se encuentra detenido el sujeto Cosme López, por haber faltado al respeto a una señorita en la vía pública.

Se instruye el sumario correspondiente.

Principio de incendio en un tranvía

En la esquina de Alsina y Sáenz Peña, a consecuencia de un corto circuito se produjo ayer un principio de incendio en un tranvía de la línea 2 de la empresa Anglo Argentino.

Una dotación de bomberos del cuartel central, que acudió a las órdenes del mayor Ghiglione, extinguió el fuego en breves instantes sin que ocasionara mayores daños.

Intervino la comisaría 6a.

Accidentes del tráfico

Ayer, a las 20, en la esquina de las calles Gaona y Eduardo Acevedo, el auto de alquiler número 4039, cuyo conductor fugó, arrolló a Juan Pascual Petray y Coaura Samprete, quienes resultaron con graves lesiones en la cabeza.

Para su curación las víctimas fueron llevadas al Hospital Durand, donde quedaron internadas.

La comisaría 11.a procura la detención del conductor e instruye sumario.

—Frente al número 2832 de la calle Caseros, el menor José Morelli, en circunstancias que intentaba cruzar la calzada, fué atropellado por el auto-camión número 1100, que dirigía el chauffeur Luis Casas. Este se encuentra detenido en la comisaría 34.a, y la víctima en asistencia en el Hospital Rawson.

Esta tarde parten los vapores Avon, Mendoza y Wurtlemberg

Espérase mañana el Hogarth

Como está anunciado, esta tarde emprenden viaje de nuestro puerto cuatro vapores con pasajeros, carga y correo.

Ellos son el "Avon", a las 15, de la Dársena Norte, para Santhamton y escalas; el "Wurthenberg", a las 16, para Hamburgo y puertos de tránsito; el "Mendoza", para Génova y Marsella; y el "Southern Cross", para Nueva York.

Los nombres de los pasajeros que parten en el "Avon" y "Southern Cross", los dimos a conocer ayer.

—Para mañana se anuncia la llegada del vapor inglés "Hogarth", procedente de Liverpool, con pasajeros, carga general y correspondencia.

Del Gran Dock, de La Plata, partirá mañana en las horas de la tarde, el vapor inglés "Darro", rumbo al Reino Unido.

—También saldrá mañana el vapor nacional "José Menéndez", de la Dársena Sud, a las 15, para Punta Arenas y escalas.

Llevará pasajeros, carga y correo.

A bordo del vapor "Mendoza" parten, entre otros, los siguientes pasajeros:

Enrique Dubourg, María Luisa Dubourg, Felipe Ryan, Brígida, Ryan, Mora C. Ryan, James S. Ryan, Elsie May Power, Elena A. de Palimer, Gustavo Wattinne, Antonieta Wattinne, Roger Magrin, Avo Harenas, Marcelino Martinent, Henri Martinent, Armando Fernández, Hipólito Ullmann, Leonic López, María López, Juan Pistarini y señora, Ed. Dossin, Javier J. Larrain, Elisa Larrain, Emma Larrain, Henri J. Riquard, José Massoc, Agustina G. de Romet, Mario C. Haarscher, Isidora Levy, Amelia Levy, Edmundo A. Chevalier, Simón E. Chevalier, Jean ne Chevalier, Francisco E. Chevalier, Anne Duchen, René Weil, Raymond A. Gruson, Batista Saint Martín, Catalina Saint Martin, Julia Alessandri, José Fontana, Etienne Faget, Estellina Faget, Esther Rabizelli, Emma Rabizelli, Rosa T. Dapelo, María Teresa Daurat, Fernando Kahn, Gustavo Ode, Mendel Landan, señora de Bonnet, Georgette Bonnet, Francisca Carnaglu, Angela María Cappa, Guillermo Tixier, Francisco Carlos Bue, Dolores Bué, Paulina Trescartes, José Salfate y señora, José Salfate, Sara Salfate, M. W. Barnicott, A. M. Barnicott, Emilio Begeard, Julia Begeard, Bertha Begeard.

Como protesta por el atentado a don Miguel de Unamuno, esta noche se realizará en el Augusteo un mitin

Numerosas entidades culturales han hecho pública su desaprobación a las medidas del Directorio Español

A manera de exteriorización del sentimiento de protesta que ha despertado en nuestro ambiente cultural e intelectual la medida adoptada por el Directorio Militar Español, contra don Miguel de Unamuno, el sabio maestro de la Universidad de Salamanca, esta noche se realizará en el Salón Augusteo una asamblea que promete alcanzar los contornos de un verdadero acontecimiento.

El acto ha sido organizado por el Ateneo Universitario, Centro de Estudiantes de Derecho, el grupo Renovación, de La Plata, el Centro de Estudiantes de Medicina y varios órganos periodísticos, estando representadas las entidades que constituyen el exponente de nuestra cultura.

Abrirá la asamblea, pronunciando una conferencia, don Ricardo Rojas, hablando también varias personalidades universitarias y los señores Alejandro Lastra, por el Centro de Estudiantes de Derecho; Guillermo Korn, por el grupo Renovación, y el joven Guglielmini, por la revista "Inicial".

El doctor Benjamín Pereyra Bustamante, investirá la representación del Centro de Estudiantes de Derecho de la República Oriental del Uruguay, habiendo enviado también sus adhesiones el grupo Claridad y el Comité de Ayuda a los estudiantes de Rusia.

La asamblea votará después una orden del día que será comunicada a los estudiantes salamanquinos, a los centros culturales de España, don Miguel de Unamuno y don Luis Jiménez de Azúa.

El Centro de Estudiantes "Guillermo Sullivan", ha resuelto adherirse al movimiento de opinión encabezado por el decano de la Facultad de Derecho y Ciencias Sociales de la Universidad Nacional de La Plata, doctor Alfredo L. Palacios, y a los distintos actos públicos que se realizarán con dicho motivo.

La Federación de Sociedades Gallegas, entidad que cuenta con sólidos prestigios en el seno de la laboriosa colectividad a que pertenece, ha lanzado un manifiesto invitando a sus connacionales al acto que se efectuará mañana por la noche en el local de la calle Piedras 634.

La entidad que nos ocupa, ha recibido un telegrama de Bahía Blanca, informándole que la asamblea de españoles de aquella ciudad, congregada para protestar contra los actos de los militares gobernantes resolvió adherirse entusiastamente a las resoluciones tomadas por la Federación.

Se ha constituído, con motivo de los sucesos que nos ocupan, una entidad denominada Comité Liberal Español, que ha resuelto adherirse al acto de que informamos en el párrafo anterior.

Dice el comité, que "nace animado por el mismo sentimiento liberal y democrático en que debe inspirarse la política de la madre patria" Se ha constituído en Montevideo un comité de protesta, que se apresta a iniciar un activa campaña.

La Agrupación Estudiantil Claridad, ha resuelto hacer público su apoyo al movimiento de simpatía suscitado en torno de Unamuno. A tal efecto, ha lanzado un manifiesto que contiene tres declaraciones concretas: una protesta por el confinamiento del vicerrector de la Univedsidad de Salamanca, un voto de adhesión a todos los actos producidos en la Argentina con este motivo, y una solicitud a los estudiantes e intelectuales argentinos para que se haga extensivo el homenaje de simpatía "a los millares de trabajadores españoles encarcelados, quienes, si no con la misma elocuencia que el ilustre catedrático salmantino, con igual celo y espíritu de sacrificio defendieron las libertades".

El sindicato de Autores Nacionales ha dirigido a la asamblea de escritores, periodistas y hombres de estudio reunida en el Círculo de la Prensa, la siguiente nota:

"Me es grato poner en su conocimiento que el Sindicato de Autores, en su reunión de la fecha, ha resuelto adherirse a los términos del manifiesto aprobado por la asamblea del 22 en el Círculo de la Prensa, contra el confinamiento de D. Miguel de Unamuno, decretado por el directorio Militar español, y subscribirlo en nombre de todos y cada uno de sus asociados.

Con motivo de la resolución dictada por el decano de la Facultad de Derecho de la Universidad Nacional de La Plata, doctor Alfredo L. Palacios, condenando las disposiciones de la dictadura militar, los estudiantes de la misma, le ha enviado una carta que comienza así:

Un deber de amistad y la responsabilidad que sobre nosotros gravita, por la representación que los alumnos de esta facultad nos han conferido ante el Consejo académico—en el carácter de delegados estudiantes—nos obligan á dirigir estas líneas en circunstancias en que se pretende invocar el nombre del alumnado para incriminar la actitud valiente y altiva asumida por usted ante el atropello de que ha sido víctima el ilustre Unamuno.

Dr. Palacios: nunca como en el momento presente sus palabras han conmovido tan hondamente a la juventud; nunca se ha sentido ella tan espiritualmente satisfecha como al percatarse de que su protesta varonil era también interpretada por la más alta autoridad de su casa de estudios. Era el decano con la autoridad de su cargo y la trascendente representación de un alumnado consciente que se colocaba al lado de la muchachada sana, abriendo su corazón, mostrando su dolor ante el espectáculo bochornoso ofrecido al mundo entero por el "mandón" que en estos momentos enluta el cetro del país hispano. Era la clarinada venida de lo alto, oída cuando ellos estrechaban filas para impedir con el influjo formidable de su opinión la consumación, en silencio, de un acto atentatorio a la libertad. Era la palabra de aliento, que, por ser la primera emanada de las autoridades universitarias, había de ser acogida con entusiasmo por esa falange estudiosa, la que, lejos de sentirse molestada, aplaude su gesto, y puede estar seguro, doctor, que, si antes de ahora ocupaba un lugar destacado en la opinión de la juventud, hoy la espontaneidad de su resolución ha elevado en mucho los motivos que habían impuesto su admiración.

La carta se extiende luego en otras consideraciones, señalando el estímulo que para la juventud estudiosa argentina significa la actitud del decano y termina de esta manera:

Ante la injustificada protesta que ha motivado su resolución, nos convencemos de su oportunidad. Se necesitaba que un hombre de su talla, y desde la destacada posición que ocupa en la Universidad rindiera un homenaje saludable al deportado de España, con motivo de su desposorio con la posteridad, a la que pertenece ya por el imperio de las circunstancias.

En nuestro carácter de representantes de los alumnos, expresamos a usted que la juventud se siente reconfortada, y a estas horas ya lo han sindicado como uno de sus voceros, conjuntamente con los doctores José Ingenieros y Alejandro Kern, en asamblea de alumnos realizada en el día de ayer en el aula Alberdi, para que sean intérpretes de sus sentimientos ante la opinión pública.

El Centro de Estudiantes de Ciencias Económicas ha resuelto formular su formal protesta ante la actitud del gobierno español, condenando al destierro, a uno de los más ilustres pensadores de la edad presente, como así también hacer pública su solidaridad con Unamuno.

Falleció ayer Don Fortunato Anzoátegui

Honda sensación de pesar ha causado en los vastos círculos de sus relaciones y en las altas esferas sociales y diplomáticas la noticia del fallecimiento de D. Fortunato Anzoátegui, distinguido ciudadano uruguayo que, aparte de otros vínculos que lo unían a la Argentina, desempeñaba

en Buenos Aires el cargo de agregado comercial en la Legación de su país en el nuestro.

Desarrolló el extinto una intensa labor colonizadora en la Provincia de Buenos Aires y en la Pampa, y a él se debe la fundación de los pueblos de Coronel Charlone y Ministro Lobos, hoy progresistas ciudades en esos lejanos puntos.

El fallecimiento se produjo en las primeras horas de la mañana de ayer en forma inesperada.

Suplencias en el personal docente de las escuelas

Las maestras que presten estos servicios deberán munirse de un certificado de buena salud

En la última sesión celebrada por el Consejo Nacional de Educación, se resolvió que toda maestra aspirante a un puesto titular que sea designada suplente en una de las escuelas de la Capital, deberá presentarse al médico inspector del respectivo Distrito, munida del nombramiento, la cédula de identidad y el certificado de vacuna para ser examinada y obtener el certificado de buena salud.

Este documento que será reservado en el archivo de la escuela, tendrá validez por el curso escolar en que sea expedido, debiendo la Dirección de la escuela donde la maestra suplente preste servicios, devolverlo a la interesada al terminar la suplencia.

Tren de peregrinos a la basílica de Luján

Correrá el domingo próximo sin parada

La empresa del F. C. Oeste ha resuelto hacer correr un tren especial de peregrinos a Luján (estación Basílica) el domingo próximo. Partirá de la estación Once a las 6 y 50 horas regresando a las 16 y 25 horas, sin parada tanto a la ida, como al regreso, en ninguna estación intermedia.

Los boletos de ida y vuelta se expenden al precio de tarifa reducida de 2 pesos para los adultos y de 1 peso para los niños menores.

Museo Agrícola de la Sociedad Rural Argentina

DOS INSTITUCIONES DESEAN ADQUIRIRLO

La presidencia de la Sociedad Rural Argentina ha recibido dos propuestas de compra del Museo Agrícola que posee dicha institución.

Una propuesta pertenece a una asociación norteamericana y la otra propuesta es de una institución nacional.

La Sociedad Rural Argentina no ha contestado ninguna de dichas propuestas, lo que hace suponer que no tiene interés en desprenderse de una colección tan valiosa como es dicho museo, que honra a la institución que lo posee.

Accidente fatal en el río Luján

Fallece ahogado el jefe de Telégrafo de Escobar, señor Ireneo Josefi

ESCOBAR, febrero 28. — Ayer a las 15 horas en circunstancias en que el jefe de la Oficina de Telégrafo de la Provincia en esta localidad señor Irineo Josefi cruzaba el río Luján en una canoa para continuar la inspección de la línea, cayóse al agua pereciendo ahogado. La policía de esta localidad, después de dos horas de intensa labor consiguió extraer el cadáver a la superficie. Este hecho es muy lamentado por el vecindario por tratarse de un activo empleado que gozaba de generales simpatías, tanto más por la forma trágica en que se produjo.

Quedó suprimida la oficina de oficialización de servicios portuarios

El personal pasó a la aduana

Apareció ayer el decreto que ya habíamos anunciado por el cual el Ministerio de Hacienda, deja sin efecto la oficialización de los servicios de carga y descarga en el Puerto de la Capital.

Dispónese por dicha resolución que el personal afectado a esos servicios pase a desempeñar sus funciones en la aduana de la capital.

El personal comprendido en estas disposiciones es el siguientes:

Oficiales principales, Agustín Juan Arata y Luis Superí; auxiliares principales, Justo P. Acosta, Jenaro Tito, Ernesto A. Jiménez y José Sommariva; auxiliares de segunda, Roque Di Paola, Virgilio Fidi, José Manuel Tagle, Felipe Rivero, José Benito Potas y Gerardo Rivelli; ayudantes principales, Rodolfo Casimiro Delgrosso, Patricio Kirino Hunt, Cosme O. Gramajo, Angel Saccone, Juan José Gil y Pedro Gregoretti; ayudantes de primera, José María Caubet, Adolfo María Bergara, Pedro Calvo y Antonio Canessa.

Accidentes por imprudencia

En momentos que Leonardo Maceira, intentaba subir a un tranvía de la empresa Lacroze, línea Retiro, debido a que perdiera pie cayó al pavimento y se produjo lesiones en la cabeza de alguna importancia.

Por intermedio de la comisaría 7.a, la víctima fué curada en una farmacia próxima.

Ocurrió el accidente en la calle Corrientes frente al número 2548.

—Ayer, a las 18 y 30, en la esquina de las calles Corrientes y Cerrito, José Alonso, debido a que no pudiera asirse del pasamanos de un tranvía de la empresa Lacroze que se dirigía a Villa Urquiza, cayó al suelo y se produjo una herida en la cabeza de alguna importancia.

El nombrado fué curado en la Asistencia Pública.

Intervino la comisaría 3a.

AUTOMOVILISMO

Un nuevo modelo de "Overland" de estilo inglés

Características del "Red Bird"

El modelo Overland, "Red Bird" (Pájaro Rojo), es un automóvil americano de estilo inglés, en cuyo tipo de buen gusto, se combina la elegancia con la potencia.

El plumaje del nuevo modelo es de un brillante color marrón mandalay, y está dotado de un motor de mayor fuerza y tamaño, y su carrocería se mece en el sistema de suspensión (Patentado) y por muelles triples, de lo que resulta una marcha suave y cómoda, que no es común en coches de su tamaño.

La distancia entre los ejes es mayor, su carrocería, en general, más espaciosa y sus contornos tallados perfectamente. La capota es de material fuerte, de corte elegante y de color "khaki" (pardo). El niqueladó del radiador de los marcos y faroles, postes del parabrisas, placas de protección de puntapié en el estribo, puños de las portezuelas y marco de la cortina trasera, le da un aspecto elegante. Uno de los rasgos más importantes es su funcionamiento económico.

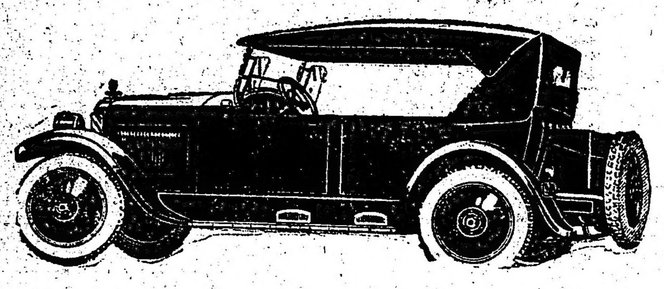

El modelo "Overland" de estilo inglés "Red Bird"

El recorrido promedio del "Red Bird", es de 25 millas (40.23 kilómetros) por galón (3.78 litros) de gasolina.

CARACTERISTICAS DEL MODELO

Distancia entre ejes 106 pulgadas (2.692 m.) entre ruedas, 56 pulgadas (1.422 m.).

Motor—

De cuatro cilindros; diámetro del cilindro 3 1|4" carrera del émbolo 4" (88.9x 101.6 mm.). Cilindros y cárter fundidos en monobloque; culatas de los cilindros en una pieza de fundición separada. Abol cigüeñal de 3 cojinetes. Engranajes de distribución helicoidales, silenciosos. Potencia nominal 27 H. P.

Enfriamiento—

Por el sistema thermo-sifón o circulación natural, con circulación vertical en el radiador de panal. Casco del radiador de una sola pieza de plancha de acero, separada del panal. Cabida del sistema de enfriamiento, 2 1|2 galones imperiales.

Lubricación—

Por alimentación a presión centrífuga. Se mantiene la presión por la fuerza centrífuga del aceite aventado de la periferia del volante, y los cojinetes del cigüeñal son lubricados por aceite bajo presión. Un solo sistema lubrica el motor, embrague, cambio de marcha y junta cardánica. Indicador del nivel por flotador en el cárter del motor.

Alimentación del combustible—

Por el sistema de gravedad, del depósito de 8 galones (30 litros) en el tablero debajo del capó. Carburador Tillotson con dispositivos de aire caliente; de un solo ajuste.

Sistema eléctrico—

Doble Auto-Lite, de alumbrado y arranque de seis voltios con transmisión Bendix en el motor de arranque.

Embrague—

De un solo disco, gira en aceite.

Transmisión—

Por el árbol propulsor de una sola junta cardánica desde el cambio de marcha al eje trasero. Arbol propulsor encerrado en un tubo de torsión con junta esférica en la parte anterior.

Cambio de marcha—

Del tipo selectivo de doble tren; tres velocidades y marcha atrás.

Engranajes de aleación de acero-níquel de dientes chatos, tratados al fuego. Cojinetes grandes anulares de bolas y sencillos de bronce, lubricados con el aceite del sistema de lubricación del motor.

Eje trasero—

Del tipo tres cuartos flotante, con engranaje helicoidal de mando.

Piñón y corona de acero-níquel. Dos engranajes del diferencial cónicos. De multiplicación 4 1|2 a 1.

Eje delantero—

De viga de perfil en doble "T", forjado en una sola pieza. Cojinete de rodillos cónicos ajustables en las ruedas.

Mecanismo de dirección—

Del tipo planetario, con piñones de aleación de acero tratados al fuego, volante de dirección de 16 pulgadas (40.6 cm.) Círculo para dar vuelta, 36 pies (10.97 m.).

Controles—

Pedales de embrague y freno ajustables, con pedal del acelerador en medio de estos. Palancas de cambio de marcha y del freno de mano en el centro. Manecillas del gas y de la chispa y botón de la bocina eléctrica en el volante de dirección. Interruptor del encendido y del alumbrado, y regular de aire en el tablero de instrumentos.

Frenos—

El de pie externo o de contracción, 1 1|2" (38 mm.) de ancho; y el de mano es interno o de dilatación, 1 1|4" (31 mm.) de ancho. Ambos operan en tambores de 10 pulgadas (25 mm.) en las ruedas traseras. De fácil ajuste.

Muelles—

De acero al cromo venadio, del tipo Triplex (Patentado), cuyo sistema de suspensión de la carrocería equivale a una base de muelles de 136 pulgadas (3.453 m.) La acción de estos muelles resulta superior a la de todos los otros tipos inventados por la suavidad con que la carrocería se mece en ellos, haciendo que las ruedas toque siempre en el camino, de lo que resulta una economía en combustible y neumáticos.

Las dimensiones de los muelles son: Delanteros: 7 hojas, largo efectivo 17 pulgadas (431 mm.), ancho 2 pulgadas (51 mm.).

Traseros: 8 hojas, largo efectivo 2 1|2 pulgadas (521 mm.), ancho 2 pulgadas (51 mm.).

Ruedas y aros (rims)—

Del tipo artillería de madera; 12 rayos las delanteras y traseras.

Aros desmontables de talón.

Neumáticos—

Del tipo artillería de madera; 12 rayos las delanteras y traseras.

Aros desmontables de talón.

Neumáticos—

De 30x3 1|2 (762 x 88.9 mm.) acordonados de talón.

Peso (listo para marcha): Aproximadamente 2.010 lbs. (911 1|2 kgms.).

Parafangos—

De media corona, de plancha gruesa de acero; estribo cubierto con linoleum con rebordes de aluminio.

Equipo —

Faroles del tipo tambor, con cristales anti-deslumbrantes. Lamparita del tablero y linterna trasera conectadas en serie. Soporte para la linterna trasera y la placa de la licencia en el parafango trasero.

Lubricación sistema Dot de alimentación por presión. Velocímetro magnético; amperímetro, bocina eléctrica, portaneumático para el de reserva, aro (rim) de repuesto, juego completo de herramientas, estuche para reparar neumáticos, gato, bomba e inyector de grasa Dot.

Detalles de la carrocería—

Capota americana, completa con cortinas de lluvia y funda. Las cortinas abren con las portezuelas. Ventanilla de la cortina trasera con cristal grueso.

Casco del radiador y su tapa de relleno niquelados. Portezuelas anchas con guardamanos de cuero que forman juego con la tapicería. Empuñaduras de las portezuelas, niqueladas del tipo en "T". Bolsas en todas las portezuelas. Guarniciones de la carrocería niqueladas y negras.

Alfombra gruesa y portamantas en el compartimiento trasero.

Estera de caucho en el delantero.

Parabrisas del tipo ventilación, de vista clara.

CAMIONES BROCKWAY

1 HASTA 6 TONELADAS

CHASSIS PARA OMNIBUS

Representantes - Importadores

LAGRANGE & HASFELD

SUIPACHA 28 - Buenos Aires

$ 250 $ 250

Puente del Inca

9 DIAS DE TURISMO Y DESCANSO

Pasajes de ida y vuelta con camas y comidas en los trenes pensión en el HOTEL PUENTE DEL INCA, Baños termales y excursiones.

Soliciten informes a la:

Cía. de Hoteles Sudamericanos

Calle FLORIDA 753

Bs. Aires

$ 250 $ 250

Los garages

Las dimensiones más usuales

Consecuentes con nuestro propósito de proporcionar toda información de interés profesional, damos a continuación algunas de las dimensiones más usuales al planear edificios para garages. Estas dimensiones son las que se han adoptado con general satisfacción en los Estados Unidos, donde la tracción mecánica ha adquirido tan extraordinario desarrollo.

Un automóvil de tamaño común tiene 4.50 mt. de largo, y al planear un garage es recomendable asignar un espacio de 4.50x2.00 mts. para cada coche, excluyendo de sta medida todo espacio destinado a columnas.

El Ford tiene 3.30 mts. de largo mientras que los automóviles más largos alcanzan a 5.50 mts. Algunos autos pequeños, como el Chevrole y el Star tienen aproximadamente las medidas del Ford. El Cadillac tiene 4.80 mts. de largo y los coches comunes de tamaño medio tienen de 3.60 a 4 mts. de largo.

El ancho mínimo del pasaje central para permitir las maniobras necesarias, es de 6 mts., de manera que el ancho del garage debe ser de 15 mts. Algunas veces se construyen garages que sólo tienen 13.50 de ancho, y es suficiente si los coches a guardar no son muy grandes. Pero la práctica de construirlos de 12 mts. de ancho ha sido totalmente abandonada.

La altura de los pisos que ha sido adoptada generalmente es de 3 mts. aún cuando 2.70 mts. ha resultado igualmente práctico. Demasiada altura no es deseable pues aumenta sin necesidad del costo del edificio, obliga a construir rampas más inclinadas o aumenta la altura de los ascensores. En un garage destinado puramente a automóviles de pasajeros no hay razón para dar una altura mayor de 3 metros.

Cuando es necesario planear el garage para automóviles de pasajeros o camiones, indistintamente, conviene agrupar cuatro espacios de 2 mts., lo cual dará un espacio de 8 mts. libres entre columnas, en el quepen acomodarse cuatro autos o tres camiones de gran tamaño.

Los camiones tienen las dimensiones más variadas, desde el Ford de 3.30 mts., hasta los de mucha capacidad que llegan a 7 mts. de largo. Un camión de cinco toneladas de carga, necesita, generalmente, un espacio de 2.40 por 6 mts. y en casos extraordinarios 7.50 mts. Sin embargo, debemos considerar que los camiones de cinco toneladas son pocos en relación a los de dos o una tonelada, y por lo tanto no se requieren muchos espacios de ese tamaño. En general, los camiones usuales de una o dos toneladas se acomodan en 2 por 5.50 mts.

Al planear un garage mixto para camiones conviene saber la proporción de vehículos grandes y pequeños, y cuando este dato no puede obtenerse lo más seguro es dar un espacio de 8.50 mts. libre entre columnas.

El camión más alto necesita un espacio libre de 3.30 mts., pero los tipos comunes no nasan de 2.70 mts. y los más chicos de 2.40 mts. Todo depende de la carrocería. Teniendo esto en cuenta al proyectar un garage, lo más práctico es dar al piso bajo una altura de3.50 mts. y a los demás, solamente 3 mts. En esta forma pueden acomodarse sin dificultad coches de todos tamaños.

La práctica de construir casillas separadas para cada automóvil ha caído en desuso, pues significaba una apreciable pérdida de espacio y un gran obstaculo par las maniobras. En muchos rasos se emplean guías de cemento armado construídas junto con el mismo piso que fijan exactamente el lugar de cada automóvil impidiendo que roce a los vecinos al entrar o salir de su sitio.

Los nombres de los automóviles

Actualmente hay muchas personas que entienden de automóviles, pero infinitamente más, sin conocerlos más que por haberlos visto, hablan de ellos como verdaderos iniciados, y sacan a colación los nombres "limousine", "coupé", etc., sin haber siquiera lo que estos vocablos significan. En realidad estas y otras designaciones se refieren a los distintos tipos de automóviles, por la forma de la caja — carrrocería que dicen barbarizando los cursigaliparlantes. — de cuyos tipos los más generalizados son cinco; el coupé, el sedán, el limousine, el roadster y el touring car. Los tres primeros vienen del francés y en castellano se traducen cupé o berlina, sedán y limousine; y los otros dos son ingleses, el último de los cuales se traduce coche de turismo. Vamos a explicar la forma correspondiente de cada uno de estos nombres.

El nombre cupé se dió originalmente a un coche cerrado, de cuatro ruedas, con dos asientos interiores y uno exterior para el cochero. Se deriva del verbo cortar en francés y se denominó así porque tenía la apariencia de un coche más grande partido por la mitad. Por extensión se aplicó luego el mismo nombre al presente coche cerrado, con un asiento suplementario.

El nombre sedán es acaso uno de los más antiguos, aplicado a vehículos de transportes. Tomó origen en el nombre de la conocida ciudad francesa, y primeramente se empleó, sobre todo por los ingleses, para designar la silla de mano o litera que hoy ya sólo es de uso común en China y la India. El sedán moderno es un automóvil con caja cerrada, con capacidad para siete pasajeros y se le considera como el coche de todas las estaciones y adecuado a todo propósito de transporte para una familia.

Limousine fué el nombre de una capa que se usó en Francia y que probablemente tomó su nobre del de la provincia francesa de Limousin. Hoy se aplica ese nombre a un vehículo para ser guiado por un cochero y con un compartimiento cerrado para los pasajeros. El asiento del cochero queda afuera pero cubierto con techo.

El nombre de roadster se dió primero a ciertos barcos que para navegar se servían de las mareas. Después se dió a las bicicletas de cierto tipo y por último vino a designar un automóvil de caja abierta.

El tourring-car o coche de turismo, como dijimos arriba, es un carro abierto con cuatro puertas y comodidades hastapara siete pasajeros.

CHINATO GARDA

es el mejor

Terminación de la primera etapa del raid Buenos Aires-Valparaíso-Buenos Aires organizado por la Fiat

El 16 del corriente mes se inició este raid, partiendo de Buenos Aires el coche Fiat, modelo 501, Colonial, piloteado por el conocido volante Longhi, acompañado por el director de la casa señor Follis y el periodista Fiore.

Para dar una idea de lo que representa este esfuerzo, publicamos a continuación los telegramas recibidos por la casa.

LUJAN, febrero 16—Bajo una lluvia torrencial salvamos pantanos y lagunas, llegando a Luján.

GILES, febrero 17 — Salvando cien pantanos bajo lluvia torrencial, caminos imposibles, llegamos con nuestro Fiat, realizando proezas.

V. TUERTO, febrero 17 — Hemos recorrido hoy más de 300 ks., salvando un sinnúmero de pantanos y largas lagunas peligrosas. Fiat ha vencido una vez más todos los obstáculos, despertando intenso entusiasmo del público que lo vió salvar pantanos hondos.

CARLOTA, febrero 18 — Para salvar el terrible paso de Laguna Brava, exigimos al Fiat 501 el máximo esfuerzo para realizar una hazaña maravillosa, llegando en el control Carlota para seguir a Río Cuarto.

RIO CUARTO, febrero 18 — Llegamos felizmente, salvando varias lagunas, gracias a la bondad del Fiat.

SAN LUIS, febrero 18 — De Río Cuarto a San Luis hemos cruzado por caminos pésimos, venciendo con suma facilidad los obstáculos, merced a la potencia y suave marcha del Fiat 501. Seguimos mañana a Mendoza.

MENDOZA, febrero 22 — Llegamos felizmente a Mendoza, después de 50 horas de viaje, batiendo el record precedente. El Fiat sigue en perfectas condiciones. Continuaremos mañana a Chile.

LAS CUEVAS, febrero 25 — Llegamos a la frontera. Proseguiremos mañana a Valparaíso.

LAS CUEVAS, febrero 26 — Mil obstáculos por los caminos imposibles, no pararon la marcha del Fiat, cruzando la frontera de Chile.

VALPARAISO, febrero 26 — Llegamos bien a Valparaíso, terminando el raid. Fiat demostró ser el coche ideal para estos caminos.

El diagnóstico de los ruidos del motor

El automóvil moderno se fabrica con miras a una marcha suave, pero no silenciosa, a pesar de que se combaten todos los ruidos estridentes. De ahí se deduce que cuando en alguna parte se producen sonidos realmente fuertes, hay algo que marcha mal. Si el propietario del automóvil consigue identificar esos ruidos inusitados y los elimina, habrá hecho algo en el sentido de prolongar la vida del vehículo, y entretanto habrá suprimido no pocas molestias.

Uno de los ruidos más frecuentes entre los pocos usuales es el que se presenta cuando el motor "golpea", y que se debe al exceso del carbón depositado en la cá;mara de combustión. Este golpe es particularmente estridente cuando se marcha cuesta arriba. Da un sonido típico, metálico, que el conductor aprende a diferenciar prontamente de todos los demás.

Entre las características realmente importantes, donde el punto de vista de la conservación del automóvil, figura la lubrificación general, pero especialmente del motor. Si por cualquier razón los mecanismos de distribución del aceite no hacen llegar hasta el motor la cantidad necesaria de lubrificación, el cilindro o cilindros en cuestión chillarán y golpearán como si fueran seres animados que clamarán en demanda de socorro. Si el propietario del coche hace caso omiso de semejante S. O. S. mecánico, el resultado será que sé quemen algunos de los cojinetes de biela; y probablemente se produzca un inmediato recalentamiento de las paredes del cilindro, y acaso llegara a arruinarse totalmente el motor.

Cuando hay algún cojinete flojo, se produce un ruido análogo al que producen los depósitos de carbón en la cámara de combustión. Es necesario, en consecuencia, disponer de algún medio para diferenciar a ambos, y es éste: en el motor que golpea por suciedad aumenta la intensidad del ruido cuando está caliente, mientras que el producido por un cojinete flojo se halla siempre presente, sin que para nada contribuyan las condiciones del motor.

Acabamos de hablar de cojinetes de biela. Si uno de ellos se ha desgastado, se presenta inmediatamente un detalle revelador; un ruido de golpe con algo de repiqueteo. Mientras el cojinete está ligeramente flojo, el ruido desaparecerá cuando el motor marcha acelerado o cuando trabaja con mucha carga; pero, en cambio, se producirá tan pronto como el coche marche sin mayor esfuerzo a una velocidad regular. Se trata de un sonido típico que el oído acostumbrado reconoce sin mayor dificultad.

Y ahora ocupémonos de los cojinetes principales, los de soporte del motor. Si uno o más de ellos se desgastan, el resultado será un sonido característico, sordo y pesado. Por otra parte, los toques de válvula, suelen producir un sonido inconfundible para quienes lo han analizado algunas veces y que podríamos así: "tap... tap... tap". Ese "tap" es mucho más débil que el producido por cualquier cojinete flojo, y de ahí que el conductor experimentado lo reconozca sin mayor trabajo. Si se sospecha de los toques de válvula, no hay más que descender una cuesta con el motor apagado; el ruido o la ausencia del mismo permitirán hacer inmediatamente el diagnóstico.

Si por cualquier causa, el motor se ha recalentado, tendremos como resultado un aumento en la intensidad de los ruidos; ellos se deben a que el aumento de temperatura hace menos espesos los lubrificantes. Es de imaginarse que el propietario que sabe cuidar su coche jamás se olvida de llenar el radiador. Si descubre que el agua es abundante y no demasiado caliente, sospechará que el aceite del cárter se ha diluído por el paso de la nafta, y en, consecuencia, deberá proceder a renovarlo.

Que aprenda el lector a conocer el significado de los ruidos que pudiera descubrir en el motor; sólo entonces estará en condición de mantener la eficiencia de la parte realmente vital entre los componentes mecánicos del automóvil.

FIAT

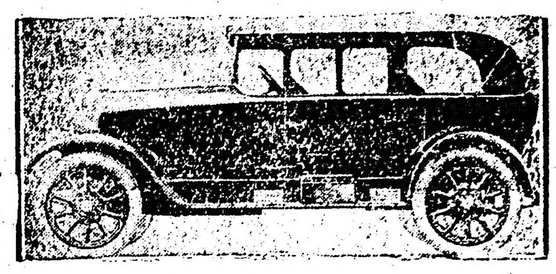

MODELO 501 COLONIAL

TROCHA: 1.43 — ALTURA MINIMA DEL SUELO, 29 CENTIMETROS

CONSTRUIDO ESPECIALMENTE PARA LOS CAMINOS DE LA REPUBLICA ARGENTINA

LIVIANO — ECONOMICO — DURABLE

Avenida de Mayo 600 BUENOS AIRES

Organización del "Gran Premio 1924"

La subcomisión en Córdoba adoptó importantes resoluciones

CORDOBA, febrero 28 — La llegada de los coches que correrán en la prueba Buenos Aires-Córdoba-Buenos Aires, preocupa la atención de la subcomisión local nombrada para controlar la carrera en la ciudad que, como se sabe, constituye uno de los extremos del circuito.

Esa comisión, denominada del "Gran Premio de 1924", y que forman los representantes del Automóvil Club de Córdoba y de la Asociación Sportiva Audax Córdoba, conjuntamente con otros caballeros, realizó una entusiasta y laboriosa reunión, que a no dudarlo, redundará en beneficio de la carrera por la armonía existente entre las dos entidades locales que trabajan activamente en persecución de un éxito que prestigie la práctica del sport mecánico en esta ciudad.

Como medida previa se resolvió comunicar la constitución de la subcomisión, en la forma que ya anunciamos, al Automóvil Club Argentino, que simultáneamente desarrolla una actividad intensa en la metrópoli, dejándose constancia, asimismo de que el señor Mariano Farga, representante en ésta de la entidad organizadora, ha hecho entrega al ministerio de gobierno, de una nota, por la cual se solicita la cooperación del P. E. provincial, en la organización del gran certamen.

Resolvióse, igualmente, nombrar una comisión integrada por los señores Dianda, Vera y Bresciani para que se entrevisten en el día de hoy con el gobernador de la provincia y el intendente municipal, de los que se solicitarán, como así también de las autoridades policiales, toda clase de disposiciones tendientes a asegurar el mejor orden y seguridad contra accidentes en la llegada de la carrera.

En representación del Córdoba Automóvil Club de Córdoba, informó el señor Vera, a continuación, que se inscriben en el "Gran Premio de 1924" los volantes Hermenegildo Agostini y Ernesto Bossola, quienes correrán con Nash y el "Mosquito" Chevrolet, respectivamente.

Con respecto al punto de llegada, después de una animada deliberación, se resolvió fijarla según el itinerario establecido por el A. B. C., es decir, por San Carlos y establecimiento la raya frente a los cuarteles militares.

En cuanto al regreso, la salida de los coches se efectuará por el camino nacional a Ferreyra, acordándose con respecto a estos detalles, solicitar de la dirección de vialidad, el arreglo y reparaciones necesarias que requieran esos caminos.

También se cursaron notas a los jefes políticos de los departamentos Santa María(Río Segundo. Tercero Arriba, Tercero Abajo, Unión y Marcon Juárez solicitando su cooperación para que el paso de los coches por las respectivas localidades no ofrezca inconvenientes.

En la referida reunión de anoche estuvieron presentes los señores José Dianda, Carlos Bresciani J. Floy Vera, Eulalio Soria, Ranulfo González, Emiliano Pedernero y Manuel A. Casartelli.

SU TEMPORADA VERANIEGA ESTA FACILMENTE RESUELTA:

PASELA EN ALTA GRACIA, EN EL

SIERRAS HOTEL

INFORMES:

B. MITRE 299, OF. 34. B. AIRES.

Ford

EL AUTO UNIVERSAL

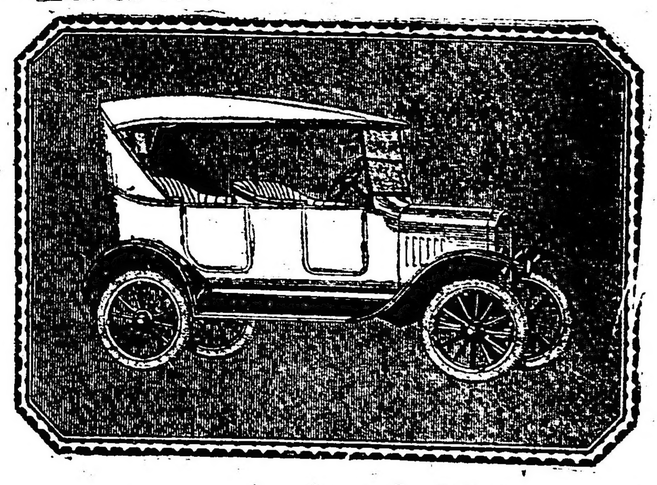

DOBLE FAETON NUEVO MODELO $ 1.595 Sobre vagón Bs. Aires

¿Por qué gastar más

Si por $ 1.595 Vd. puede comprar un coche elegante, cómodo, práctico y económico, que le dará el servicio más satisfactorio que cabe esperar de un automóvil, no existe razón alguna que justifique gastar más.

Puede adquirirse mediante el Plan Semanal de Ventas

Compre un Ford y ahorre la diferencia

Ford

AUTOS · CAMIONES · TRACTORES

DE LAS PROVINCIAS Y TERRITORIOS

BUENOS AIRES

DE LA PLATA

(DE NUESTRA AGENCIA)

Fomento de la arboricultura en la Provincia

Actividad de la Sección Arboricultura de la Dirección de Agricultura, Ganadería e Industria

LA PLATA, febrero 28. — La Dirección de Agricultura, Ganadería e Industrias del Ministerio de Obras Públicas ha reglamentado las actividades de su sección arboricultura, disponiendo que la jefatura de agronomía, por intermedio de dicha sección, gestionará por todos los medios a su alcance la obtención de toda clase de semillas de árboles aptos para su cultivo en la provincia, sean indígenas o exóticos, para distribuir entre los establecimientos dependientes de la Dirección y gratuitamente entre los agricultores que lo soliciten.

Al mismo tiempo redactará nuevas instrucciones sobre la forma de cultivar las diferentes especies para imprimir en volantes, a fin de repartirlos entre los interesados.

Para difundir el conocimiento de los árboles que se pueden cultivar con éxito en la provincia, redactará, en forma sencilla, pequeñas monografías por separada para cada especie, indicando sus exigencias en cuanto a suelo y clima, forma y época de obtener los árboles y de plantarlos, según las distintas finalidades de las explotaciones, aplicación que pueden tener en su madera y demás productos, etc.

A fin de instruir a los interesados sobre la forma de aprovechamiento forestal de los diferentes suelos, ya arenosos, ya húmedos, de ribera, en pendientes, etc., redactará monografías adecuadas con indicaciones prácticas y oportunas.

Hará, con la debida anticipación a las épocas de plantación, la mayor propaganda por medio de carteles y publicaciones en el Boletín mensual de la Dirección, para hacer conocer los viveros oficiales.

Materiales para los ramales del ferrocarril provincial

LA PLATA, febrero 28. — El ingeniero Abraham Tapia, jefe de la comisión destacada en Bélgica para inspeccionar y recibir el material adquirido con destino a la construcción de los nuevos ramales del ferrocarril Provincial, ha enviado al ministro de Obras Públicas un telegrama informando que en el vapor "Caledonier", salido el 1o. del corriente del puerto de Amberes, fueron embarcados 2.794.903 kilos de rieles, 43.810 kilos de bulones y 136.790 kilos de trafondos.

Investigación geológica en Magdalena

LA PLATA, febrero 28. — El P. E., por el Ministerio de Obras Públicas, ha dictado una resolución autorizando a la Dirección de Hidráulica para que disponga el envío de un equipo y de los materiales necesarios para practicar la perforación en el partido de Magdalena, a que se refiere la resolución del 16 de septiembre de 1922.

Oficina Química de la Provincia

COMERCIANTES DE AVELLANEDA APERCIBIDOS

LA PLATA, febrero 28. — La Oficina Química de la provincia ha apercibido a los siguientes comerciantes de Avellaneda, por expender productos no inscriptos en esta Dirección, infringiendo así lo dispuesto en el artículo 3o. del decreto reglamentario de enero 26 de 1922:

Máximo Louza, por pimienta blanca; Enrique Mayan, por caramelos "Flirt" y caña quemada; Santiago Molinari, por vermouth "Grignaro" y caramelos; Francisco Maseiras, por vinagre tipo francés; Manuel Martínez, por galletitas "Be Be" y caramelos "Fi Fi"; José Nabaza, por especias y yerba mate "Oasis"; Carlos Nervo, por caramelos "Chifle"; José Ordóñez, por caña de durazno artificial; Tomás Patino, por caramelos "Flirt"; Carmelo Petroni, por clavo de olor y caramelos "Fiume"; Lucas Petrich, por yerba mate "La Recompensa" y grappa; Eduardo Pérez, por caramelos "Glorias Argentinas"; José Revora, por caramelos; Bartolomé Rivano, por chupaletas "La Golosina"; Vda. de Rodríguez, por caramelos; Jesús y Rosendo Suárez, por jarabe de granadina artificial; José Suárez, por vino garnacha y vino dulce; Nicolás Sirombra, por caramelos "Tatita"; Antonio Segui, por aguardiente y anisado; Valentín Sastre, por chupaletas "La Golosina" y caramelos; Jacobo Samalevich, por pimienta negra; Felipe Tabar, por pimienta negra; Luis Viacava, por caramelos, y Antonio Bugdelija, por Cherry Brandy "Luxardo".

El Comisionado de Lobería

LA PLATA, Febrero 28.— El Sr. Beltón, comisionado Municipal de Lobería ha comunicado al Ministerio de Gobierno las medidas que ha tomado a fin de propender al mejoramiento de los servicios municipales.

Se han creado tres cuadrillas que trabajan en loscaminos que conducen a las estaciones ferroviarias y principales centros de población. Con este motivo el comisionado ha recibido el concurso de los principales propietarios y del comercio local estimulándolo en la importante obra de vialidad que ha iniciado. La administración está al día. Los ingresos de Enero han sido de 26.612.13 pesos y los egresos de 12.497.93 quedando un saldo de 13.914.20 pesos que pasa al mes de Febrero.

Ha sido nombrada una comisión de comerciantes y los gerentes de los Bancos locales para que concurran a la organización de los festejos de carnaval Esta comisión tiene todo el concurso de los autoridades municipales y del vecindario. El comisionado interpretando los deseos del P.E. ha dictado una resolución por la cual recuerda a los empleados municipales que deben abstenerse de realizar toda propaganda de carácter político.

Escribanía Mayor de Gobierno

LA PLATA, febrero 28. — La estadística relativa al movimiento habido en la Escribanía Mayor de Gobierno durante el año 1923, contiene las cifras siguientes:

Expedientes entrados durante el año, 878; id salidos con despacho, 532; id. archivados por escrituración, 182; id id. por otros conceptos, 118; escrituras otorgadas, en 89, cuadrenos, 182; testimonios de escrituras, expedidos y por otros conceptos en 1175 fojas, 217; testimonios expedidos de estatutos de sociedades jurídicas 986 fojas, 112; expedición de certificados a la Dirección de Rentas, Oficina de Afirmados Municipales, Obras Sanitarias y Registro de la Propiedad, 182; Comunicaciones y notas pasadas a la Dirección de Tierras, Ministerios, Montepío Civil y cédulas de notificaciones, 976; Licitaciones realizadas, 21; actas levantadas, 133; expedición de correspondes intervenidos en la Dirección de Rentas, 364; minutas pasadas al Registro de la Propiedad, 149; revisación de protocolos hecha en la Escribanía por el público, 1.751; testimonios de escrituras pasadas a la Contaduría de la Provincia, 465.

Ministerio de Gobierno

DECRETOS Y RESOLUCIONES

LA PLATA, febrero 28.— Por el Ministerio de Gobierno el P. E. dió ayer los respectivos decretos aprobando los estatutos de las siguientes sociedades y reconociéndolas al mismo tiempo en el carácter de persona jurídica: Sociedad "Hospital Laguna Alsina, del partido de Guaminí; "Círculo Social de Lanús", partido de Avellaneda y Sociedad "Cultural Ameghino", del partido de Luján.

También aprobó las reformas que han introducido en sus respectivos estatutos las sociedades Unione e Fratellanza y Escuelas Italianas Vittorio Emanuelle 11, de La Plata.

DEFENSORES DE MENORES

De acuerdo con las ternas elevadas al Ministerio de Gobierno, el P. E. por intermedio de este departamento dictó los decretos respectivos nombrando defensores de menores de Las Flores, a don Luis Tournier y de 9 de Julio al señor Fortunato Garay.

CONCEJO ESCOLAR DE MERCEDES

Por intermedio del Ministerio de Gobierno el P. E. nombró al señor Agustín Martelletti, comisionado escolar del partido de Mercedes.

POLICIA PARA LA JUNTA NACIONAL

El presidente de la Junta Escrutadora Nacional, doctor Marcenaro, se dirigió al ministro de Gobierno, doctor Casás, pidiendo se ponga a disposición de la junta y a su exclusivo servicio, la vigilancia y custodia de las urnas y realización del escrutinio a un oficial de policía, con el cual habrá de convenir el servicio del nuevo personal de tropa que fuere necesario para la mejor vigilancia en las funciones ya señaladas.

Por el Ministerio de Gobierno se ha dispuesto lo necesario a fin de que la policía preste todo el concurso solicitado por la Junta Escrutadora Nacional.

CONCESION DE TIERRAS FISCALES

Por resolución dictada por el Ministerio de Gobierno, el P. E. concedió en ocupación precaria a doña Toribia B. de Farías, el sobrante fiscal superficie de 3 hs. 53 as. 90 cts.; y en igual condición se de concedió a doña Josefina C. de Laserre, la fracción de tierra compuesta de 30 hectáreas y ubicada en el Delta del Río Paraná.

CABLES PARA EL TELEGRAFO

Por el Ministerio de Gobierno se ha dictado una resolución llamando a licitación pública de 1.262 metros de cable con destino al restablecimiento de la comunicación cablegráfica entre las oficinas de Arroyo Fermín y "Boca Carabelas", en la parte que comprende el Río Paraná de las Palmas.

REGISTRO DE CONTRATOS

Se concedió la regencia de la oficina de Contratos Públicos No. 185 de esta Capital, al escribano Rodolfo Ostiglioni.

Concejo Deliberante

LA PLATA, febrero 28. — Con asistencia de todos sus miembros y del intendente señor Silva, se reunió la Comisión de Seguridad y Legislación del C. Deliberante.

Se introdujeron al primer despacho presentado, algunas modificaciones atendiéndose los reparos formulados por el intendente.

La Comisión ha resuelto solicitar informes de varios técnicos, y para ello volverá a reunirse nuevamente mañana por la tarde, pues por la noche deberá sesionar el Concejo para tratar en definitiva el despacho que se formula.

Aniversario del fallecimiento de Almafuerte

LA PLATA, febrero 28. — En el cementerio local tuvo lugar hoy el acto organizado en homenaje a la memoria de Almafuerte, con motivo de cumplirse el 7.o aniversario de su fallecimiento.

Frente a la bóveda que guarda los restos del insigne vate, hicieron uso de la palabra el presidente del Ateneo Almafuerte, doctor Juan G. Correa, un representante de la Facultad de Ciencias Jurídicas y Sociales y el presidente del Centro de Estudiantes de la misma, señor Juan Lilli.

Además, el señor José María Olmos Cárdenas, recitó un poema dedicado a la memoria del poeta.

El sábado próximo será clausurado el Salón del Automóvil

LA PLATA, febrero 28.— Ha quedado resuelto que el Primer Salón del Automóvil sea clausurado pasado mañana con un gran festival y baile social, que se efectuará a beneficio de la Liga Popular contra la Tuberculosis.

A ese efecto ha sido contratada una orquesta de diez profesores y, además, habrá otros números de música y canto, cuyo programa completo daremos a conocer mañana. A fin de que la concurrencia pueda bailar cómodamente, se dejará para ello espacio suficiente.

Han sido especialmente invitados a concurrir al acto, el gobernador de la provincia y altas autoridades, lo mismo que los representantes de las instituciones automovilísticas porteñas.

Dado las interesantes perspectivas de la fiesta y los fines benéficos de la misma, es de esperar que sea un completo éxito.

Tanto por la tarde como a la noche, concurrirá al salón la banda de policía.

—El día de la clausura los expositores serán despedidos con un banquete.

—El total de als ventas ascendía, hasta ayer, a 180.000 pesos.

Las fiestas de Carnaval

LA PLATA, febrero 28. — En el hall de la Municipalidad, se realizará hoy a las 17 horas, el remate de los pocos palcos disponibles, cuya venta que debía efectuarse ayer fué postergada.

Conjuntamente a los palcos rezagados, se rematarán también los ya adquiridos, pero cuyo importe no han satisfecho los tenedores en la tesorería municipal.

Las personas que no deseen asientos en sus palcos deben avisar antes de mañana.

—En la comisaría de investigaciones se dará comienzo esta tarde a la distribución de los permisos de disfraz, requisito indispensable para que la mascarada pueda circular libremente.

—Mañana quedarán listos todos los preparativos del corso en Ensenada, y por la noche tendrá lugar un ensayo general de la instalación eléctrica, que, como ya dijimos será este año superior a los anteriores.

—En la localidad de Berisso se vienen ultimando los trabajos de la instalación del corso. La iluminación eléctrica ha sido bien distribuída a fin de que resulte más profusa que otros años. Son numerosas también las casas de comercio que han prometido iluminar los frentes de las mismas.

Universitarias

ESCUELA DE MEDICINA

LA PLATA, febrero 28 — Los alumnos que deban rendir examen de fisiología, física y química biológica en el próximo llamado, pueden pasar por la Facultad a fin de firmar la nota que se dirigirá al presidente de la mesa solicitándole fecha de examen del 1.o al 5 de abril.

FACULTAD DE CIENCIAS JURIDICAS Y SOCIALES

Examenes generales de segundo término. El día sábado 1.o de marzo próximo, a las 9.15 horas, se reunirá la comisión examinadora de generales de segundo término, presidida por el decano doctor Alfredo L. Palacios e integrada por los doctores José Pedro Pellegrini, José Antonio Amuchástegui, Juan José Britos y Juan E. Lozano.

Los aspirantes a rendir esta prueba deberán recoger en la secretaría de la Facultad hasta mañana jueves sus boletas para abonar en la tesorería de la Universidad los derechos arancelarios.

Los exámenes de marzo. Los exámenes complementarios del mes de marzo, se realizarán del 17 al 29 del mismo mes.

El 1.o de marzo vence el plazo para la presentación de solicitudes.

Exámenes de ingreso — Los exámenes de ingreso se realizarán del 25 al 30 del mes próximo, debiendo los aspirantes presentar sus solicitudes acompañadas de sus títulos debidamente legalizados y libreta de enrolamiento o cédula de identidad hasta el día 22 de dicho mes, abonando los derechos antes del día 24.

De Castilla

FALLECIMIENTO

CASTNILLA, febrero 28.—Ha causado honda consternación el fallecimiento del señor Ramón Etchart acaecido en esta localidad.

El señor Etchart, llegó de Francia a los 26 años de edad, habiéndose dicado desde su llegada al país a la ganadería local, a la que dió todo su impulso y energía.

En esta localidad era muy apreciado por sus condiciones de caballerosidad y rectitud.

De General Arenales

SOCIALES

GENERAL ARENALES, febrero 28. — El próximo 3 de marzo, contraerá enlace la señorita Laura Saborido con el joven Julio F. Saborido Conde. Actuarán como padrinos la señora María Luisa Saborido y el diputado Juan Pedro Hegoburu. Dadas las relaciones sociales de los contrayentes, promete alcanzar lucidas proporciones la ceremonia. Los novios son motivo de muchas felicitaciones.

De Pergamino

LA PROXIMA CAMPAÑA ELECTORAL — CARNAVAL — SOCIALES.

PERGAMINO, febrero 28.—Se reunió el comité de la Unión Cívica Radical, y, luego de hacer algunas consideraciones sobre la situación favorable de las fuerzas partidarias que permiten anticipar un buen resultado en la próxima campaña electoral, se resolvió, entre otros asuntos, declarar al Comité en sesión permanente y efectuar la proclamación de los candidatos que sostendrá esta importante agrupación política, el jueves de la entrante semana, en la amplia sala del teatro Verdi, contándose para tal acto con el concurso de varios oradores de esa capital y de esta localidad.

—Designáronse varias comisiones para que activen la propaganda electoral en la ciudad, campaña y lugares circunsvecinos.

—Hay un ambiente favorable en todas partes con respecto al resultado de las elecciones próximas, basándose ello en el reconocimiento del vecindario sobre la obra efectuada por los hombres y el gobierno actual que han sabido responder ampliamente, con hechos prácticos, a las promesas y a la confianza del electorado.

—Las fiestas de Carnaval, prometen alcanzar mucho brillo, habiéndose trasado un recorrido de corso mayor que el del año pasado.

—Las tertulias de disfraz ofrecidas por el Club Social, se han visto bastante concurridas, existiendo una grata perspectiva con respecto a las nuevas reuniones que tendrán lugar en nuestro primer centro de cultura, en la presente y en la entrante semana.

—Se halla enfermo el diputado don Carlos E. Muntaabski.

—Mejora don Germán Niedfeld.

—Restablecida la señorita Carmen Belloni.

—De esa capital don Francisco Urrutia.

—Del mismo punto el arquitecto don Rómulo Ruiz.

—A Buenos Aires el señor Francisco Pomar, acompañado de su señora esposa doña Marcela Belloni de Pomar, subdirectora del conservatorio musical Chopin.

—De esa capital el joven Vicente Sánchez, quien pasará a su establecimiento de campo en Pinzón, acompañado de sus hermanitas Hortensia y Pilar.

—De Salto Argentino, don Branko Rábesa.

De Cañuelas

LAS PROXIMAS ELECCIONES — FIESTAS DE CARNAVAL — SOCIALES —

CAÑUELAS, febrero 28. — Ha llegado a esta localidad el presidente del comité de la Unión Cívica Radical de Cañuelas, diputado nacional doctor Alejandro Miñones quien realizará los trabajos de propaganda de las elecciones nacionales del domingo 2 de marzo próximo.

Su llegada ha sido muy bien recibida por sus amigos políticos.

—Se nota mucho entusiasmo para el próximo Carnaval.

Promete revestir lucimiento el baile de fantasía que se llevará a cabo el lunes 3 de marzo en los salones de la Municipalidad.

—Falleció la señora Ramona F. de Méndez.

—Sigue mejor la señora Angela Goggi de Mozoteguy.

De Passo

CLUB PROGRESO—

PASSO, febrero 28. — El Club Progreso de ésta localidad, ha constituído sus autoridades en la siguiente forma:

Presidente, doctor Francisco Benincasa; vice presidente, Miguel Trapes; secretario, José Di Santo Moreno; pro secretario, Pedro L. Romero; tesorero, Trieste Trento; pro tesorero, Santiago Lafon; vocales: Julio Falip, Santiago Degionanángelo y José Trapes.

De 9 de Julio

ACTIVIDAD POLITICA—

9 DE JULIO, febrero 28—El comité de la Unión Cívica Radical que preside don Guillermo B. Gougy hállase en plena actividad, preparándose para la elección nacional del domingo próximo. Hasta la fecha se ha repartido gran núbero de propaganda escrita que es remitida por correo a todos los puntos del partido, reinando general animación para el acto electoral.

—Se descuenta sin embargo que el número de votantes no será tan numeroso coom en la última elección nacional, por carecer esta vez de adversario serio. La elección provincial del 23 de marzo interesa más y tendrá mayor afluencia de votantes.

—El comité que preside el señor Gougy, prepara una conferencia de propaganda para el viernes 29 del corriente, a la cual asistirán delegados y oradores del Comité de la Provincia.

De San Isidro

SE CONSTITUYO EL COMITE RADICAL DE LA JUVENTUD—

SAN ISIDRO, febrero 28—Ha quedado constituido en esta localidad el Comité de la Juventud de la Unión Cívica Radical, en una entusiasta asamblea realizada con la presencia de 92 jóvenes.

Después de tratarse diversos asuntos relacionados con la constitución del Comité en cuestión, se nombró la Comisión Directiva, cuyo componentes salieron electos por aclamación para ocupar los distintos cargos: Presidente, Alberto J. Brunengo; vice presidente 1o., Pedro Amezague, vice presidente 2o., Humberto Menardi del Pino; secretario general, Raúl N. Souto; secretarios: Horacio Serra y José M. Bruno; tesorero, Juan Paolantonio, pro tesorero, Galileo Marin y veinte vocales.

El libro de adherentes se encuentra a disposición de los interesados en la secretaría provisoria, calle General Brown 170.

De Balcarce

JUEGOS FLORALES

BALCARCE, febrero 28. — Hoy se realizará enesta localidad la anunciada fiesta de juegos florales.

El fallo del jurado, compuesto por los señores Josué Quesada, Juan J. de Soiza Reilly y Rómulo Cánepa, ha otorgado los primeros premios en la siguiente forma:

Flor Natural y Brazal de honor del Gobierno de la Provincia, al poeta Pedro Guzmán Hernández, de Villaguay, Entre Ríos.

Primer accesit, pesos 400, al presbítero Teodoro Palacios, de Buenos Aires, autor de la composición "Las Confidencias de una guitarra", Segundo accesit, gran plaqueta de oro de la Municipalidad de Balcarce, al señor Adolfo Diez Gómez, de La Plata.

El segundo premio, o sea una palma de oro de los señores Martínez de Hoz y Gianoli, correspondió a "Alabastros" de Buenos Aires y el accesit al señor John B. Lértora, de Buenos Aires, marino de la fragata Sarmiento.

Tema tercero, primer premio, señor B. Bries, Buenos Aires.

Tema cuarto, primer premio, señor L. R. Marin, Olavarría.

De Coronel Vidal

LA TOMA DE POSESION DEL CARGO POR LAS AUTORIDADES COMUNALES. — A PROPOSITO DE CIERTAS APRECIACIONES DADAS A PUBLICIDAD.

CORONEL VIDAL, febrero 28. — A raíz de algunas publicaciones hechas en un diario de ésa Capital en la que se advierte una vez más el deliberado propósito de llevar un ataque de índole personal, al presidente del Comité Radical D. José G. Balcarce, es justo dar a conocer al respecto algunos detalles que desvirtúan las apreciaciones dadas a publicidad.

En un reciente artículo dice el diario metropolitano de referencia, que el Sr. Balcarce se apoderó por medio de un asalto de la municipalidad del partido y que en breve ha de dictarse sentencia en un juicio que la fracción conservadora dice haber formulado en su contra. Quienes conocen al señor Balcarce en ésta localidad, saben perfectamente que su persona se encuentra fuera del blanco de los ataques que le puedan hacer con fines perversos, dado que la rectitud de sus procederes, no le llevarán jamás a cometer actos que pudieran poner en tela de juicio su reconocida honorabilidad.

En mérito a la verdad y como un justo desmentido a las informaciones dadas a publicidad, justo es recordar que quienes quisieron posecionarse de la Municipalidad fueron los municipales conservadores, fraguando para ello un acta en el libro del Concejo, según la cual se había elegido intendente. Esa acta redactada al placer de la fracción conservadora, dice que lleva fecha del 15 de diciembre y en ella sólo existe la firma de una minoría del Concejo Deliberante.

La no existencia de autoridades electas dió motivo a que la fracción radical tomara posesión de la municipalidad a los efectos de custodiar sus bienes y documentos, y es así como cinco municipales, entre las que se encontraba el señor Balcarce asumiendo una responsabilidad igual que sus correligionarios, se posesionaron en forma tranquila y pacífica, sin el auxilio de ninguna fuerza pública, de la intendencia y Concejo Deliberante.

Transcurridos varios días sin que el presidente provisorio del Concejo llamara a reunión y notándose el deliberado propósito de la fracción conservadora de obstaculizar todo acto de constituir autoridades, los municipales radicales reunidos en minoría pusieron en práctica los medios legales que las leyes vigentes acuerdan a la corporación y habiendo conseguido quórum legal se procedió a designar autoridades provisorias del Concejo e intendente municipal, recayendo este cargo en el señor Balcarce. Este acto, públicamente realizado y debidamente protocolizado por ante escribano público lleva la firma de toda la representación radical, y de un representante del Comité Comunal, o sea seis miembros de los diez que el Concejo tiene. Acto continuo el Sr. Balcarce fué puesto en posesión del cargo de intendente por el presidente del Concejo Sr. Capalbo.

Esta es la verdad de los hechos, que nunca pueden constituír un asalto, como se ha dado el caso de publicar.

De Carmen de Areco

Actualidad política

SAN ANTONIO DE ARECO, febrero 28. — Verificóse en la Plaza Arellano, la conferencia cívica anunciada por el comité local, la que alcanzó vastas proyecciones, tanto por el considerable número de asistentes como por el entusiasmo reinante en la concurrencia que alentaba a los oradores, con repetidas aclamaciones al partido Radical, al doctor Hipólito Yrigoyen, al gobernador señor Cantilo y a otras destacadas personalidades del radicalismo.

Abrió el acto, pronunciando un conceptuoso discurso el presidente del comité local, senador don Gabino P. Tapia, quien abundó en consideraciones sobre el momento político actual.

Acallados los aplausos con que fué recibido el discurso del señor Tapia, ocupó la tribuna el candidato a diputado nacional ing. Ernesto C. Boatti, quien en medio de las aclamaciones y aplausos de sus oyentes, hizo con palabra fácil y viril, el panegírico del radicalismo, historiando su actuación desde la época de su aparición en el escenario político nacional. Hizo el elogio además, del abanderado del partido doctor Hipólito Yrigoyen, a cuyas grandes virtudes, dijo, debe el partido su poderosa vitalidad actual, y, el pueblo argentino, el afianzamiento de sus instituciones democráticas.

Una verdadera ovación, hizo el público al orador al finalizar su elocuente discurso.

De Pilar

CARNAVAL

PILAR, febrro 28. — El vecindario en general aplaude unánimemente la resolución de la comisión del corso, de efectuar este por la calle Rivadavia en lugar de hacerlo como algunos pretendían; por las calles que circundan la plaza pues estas por no tener la importancia de aquella restan lucimiento al corso.

SANTA FE

(DE NUESTRA AGENCIA)

ECOS DE LAS FIESTAS EN SAN LORENZO—

SANTA FE, febrero 28—Como complemento a nuestra extensa crónica de ayer, realizada en homenaje a los señores Aldao-Cepeda, candidatos triunfantes a la Gobernación y Vice de la provincia por la Unión Cívica Radical, debemos agregar hoy la interesante fiesta realizada en la Kermesse. En el extenso salón profusamente adornado se habían instalado varios kioscos que eran atendidos por niñas de esa sociedad; otras vendían números de rifas y las demás atendían el buffet. Entre este distinguido grupo de niñas anotamos a las siguientes: Hortensia, Emilia y Cuca Fierro, Tomasita Carasa, Hilda y Dalila Rodríguez, Virginia Lema, Alcira y Elva Giossa, Magdalena y María Meroi, Felisa Alvarrey, Elvira Vera, A. Medina y Concepción Richieri. Todas estas niñas vestían gustosos trajes de fantasía que daban espléndido realce a sus distinguidas figuras. El Señor Aldao tuvo frases de admiración y aplausos por el éxito de la fiesta y aún cuando solo permaneció el y comitiva breves minutos pudo asistir al remate de un obsequio de beneficencia que donó con fines de caridad.

Este acto de generosidad fué ruidosamente aplaudido.

A la fiesta asistieron las siguientes familias: Mercedes G. de Saggese, Isidora S. deLuna, Señora deMadrid, Señora de Frutos, Señora de Gallán Galvez, Señora F. de Faggi, E.P. de Mosotti, E. de Maini, E. G. de Nicolier, F. de Betinotti, M. de Vera, C. de Paganni, de Boneffoi, de Hacht y de Galloso.

Señoritas de Madrid, Arroyo, Moreno Ibarbo, Aichieri, Gonzalez Daneri, Betinotti, Fosa Riglos, Saggese, Benitez, Sánchez, Irigay Carasa, Salemque, Spezzot, Meroi y otras que el cronista no recuerda.

Por la noche se realizó un animado baile que duró hasta las primeras horas de la mañana.

FALLECIMIENTO

SANTA FE, febrero 28—Ha fallecido despues de sufrir una corta enfermedad el señor Pedro D. Languasco, antiguo y meritorio empleado de la Policía de esta Capital.

El sepelio de sus restos se ha efectuado ayer en el Cementerio Municipal, ante una crecida concurrencia, quedando demostrado el intenso pesar que causa su fallecimiento.

CARNAVAL

SANTA FE, febrero 28 — Siguen con algún entusiasmo los preparativos para las próximas carnestolendas. Se realizarán dos cosos, uno en la calle San Martín y otro en el barrio Candiotti.

En ambos habrá profusión de luces y adornos y varias sociedades recreativas se aprestan a concurrir en corporación a disputar los premios.

SOCIALES

SANTA FE, febrero 28—De Buenos Aires el Sr. Rodolfo B. Lehman, José Ma. Iriondo y Dr. Tobías Carzón.

Persiste la gravedad en el estado de la Sra. Sara Fonte Videla de Furno.

Sigue mejor en la Capital Federal la Sra. Julia O. de Mieli.

—La comisión directiva del círculo italiano ha resuelto en conmemoración a las fiestas de carnaval y como un obsequio a las familias de sus asociados, dar un suntuoso baile el que se anticipa tendrá el más completo éxito, pues los miembros de la comisión directiva multiplicarán sus actividades para que el éxito de la fiesta supere en mucho a las realizadas anteriormente. Para este bailese cuenta con la concurrencia decidida y entusiasta de lo más distinguido y caracterizado de la colectividad italiana.

—Fué festejado el onomástico de la niña Raquel Tomiatti y su hermanito Tilo, asistiendo con tal motivo numerosos amiguitos que pasaron gratas horas de algarabía menuda. Los papás, gentiles y presurosos a toda atención con sus muchos asistentes, atendieron con exquisita amabilidad a los siguientes niños: Amalita y Lilí Mosca, Delia Gardella, Poroto y Coquito Candiotti, Chichín Podio, Aurorita Garro, Aníbal A. Filiberti, Porotito Caminos, José, LeLo, Silvio y Heriberto Garro.

Señoritas Raquel Tomiatti, Chela Aguirre, Tita Torroiga, María Jesus y Aurora Guerra y Angelita Garro; Señoras: María S. de Filiberto, Antonia B. de Garro, Lola P. de Tomiatti, Elena P. de Candiotti, Nieves Z. de Guerra, Esther G. de Recamán, y otras.

ROSARIO

(De nuestra agencia)

SOCIEDAD RURAL DEL ROSARIO — PREPARATIVOS PARA LA EXPOSICION INDUSTRIAL.

ROSARIO, febrero 28.—La Sociedad Rural de Rosario activa los preparativos para la Exposición Industrial que se llevará a efecto el 20 de abril próximo, en el local que esa institución posee en el Parque Independencia.

Teniendo en cuenta el adelanto en que se hallan los trabajos, se anticipa que la Exposición tendrá un gran éxito, que pondrá de relieve el interés que se toman sus organizadores, por esta clase de certámenes.

Una comunicación recibida recientemente de Mendoza y Corrientes, hacen saber que estas provincias han solicitado a la Sociedad Rural le reserve un pabellón para exhibir sus productos.

RECEPTORIA DE RENTAS

ROSARIO, febrero 28 — El gobierno de la provincia ha recibido una nota de la Cámara de Apelaciones, en la cual le solicita el traslado de las oficinas de la Receptoría de Rentas ubicadas en el edificio de los Tribunales provinciales, alegando que es necesario facilitar mayores comodidades a las distintas dependencias que funcionan en la administración de justicia de la segunda circuscripción.

Con tal motivo, el receptor, don Enrique A. Mac, autorizado por el ministro de Hacienda, gestiona la adquisición de un local adecuado y amplio para instalar las oficinas de tan importante dependencia.

PORTUARIAS—ALTURA DEL RIO —EMBARQUE DE CEREALES

ROSARIO, febrero 28.—La sociedad concesionaria del puerto, durante el día de ayer recaudó por diversos conceptos, la cantidad de pesos 9.216 oro sellado, y 1.182 pesos moneda nacional.

—La altura del río era ayer de 4,33 sobre el cero del puerto.

—El embarque de cereales durante la semana anterior fué de 6.000 toneladas de trigo y 20.013 de lino, y desde el 1.o de enero hasta la fecha, asciende a 291.334 toneladas de trigo, 5.502 de maíz y 113.650 de lino.

LAS ELECCIONES DEL DOMINGO— CAMBIO DE UBICACION DE ALGUNAS MESAS.

ROSARIO, febrero 28. — Por reciente disposición de la Junta Electoral Nacional, ha sido modificada, tal como lo informaremos en seguida, la ubicación de las siguientes mesas receptoras de votos, del departamento Rosario, en las elecciones a realizarse el domingo próximo:

Sección 2a., circuito B, mesa 1a., funcionará en el teatro Olimpo.

Distrito Arroyo Secomesa, 6.a, funcionará en la Escuela Nacional, en vez del local de la Comisión de Fomento.

Distrito Acebal, mesa 4.a, funcionará en la Escuela Fiscal, en lugar de la iglesia parroquial.

Distrito Villa Gobernador Gálvez, mesa 4.a, funcionará en el local de la oficina de Correos y Telégrafos, en vez del Juzgado de Paz.

SANITARIAS — CONSULTORIO POLICLINICO

ROSARIO, febrero 28 — Durante el día de ayer hubo el siguiente movimiento en el consultorio policlínico municipal:

Enfermos atendidos, 72; id odontología, 8. Sala de primeros auxilios: enfermos entrados, 5; operaciones de pequeña cirugía, 58; contusos, 13; curaciones acépticas, 38; sépticas, 73; fracturas, 7; altas, 4; enfermos atendidos, 50.

Sección vacuna: vacunados, 24; revacunados, 245; certificados expedidos, 5.

Instituto antirrábico: enfermos en asistencia, 40; dados de alta, 4; inyecciones, 52; animales nuevos para la observación, 2.

Sección lacterina: cantidad de alimentos repartidos, 120.000 gramos; en frascos, 588; niños enfermos examinados, 14; niños sanos examinados, 5. Total de niños en asistencia, 204; enfermos visitados a domicilio, 10; servicio de ambulancia, viajes, 57; laboratoria bactereológico: análisis, 29; sección profilaxis, desinfecciones, 15; dispensario de salubridad, vistas sanitarias: mujeres sanas, 76; id en observación, placas, 26; enfermas, 10.

Farmacia, recetas despachadas, 108.

"LA EPOCA"

EN

La Plata

Desde el 1o. de enero del corriente año se ha hecho cargo de la dirección y administración de la sucursal La Plata de este diario el señor Félix O. Fouillier, trasladada a la calle 51 número 729.

El nuevo local muy amplio y cómodo y ubicado, puede decirse, en el corazón de la ciudad, ha sido convenientemente amoblado dotándosele del confort suficiente no solo para el personal que cumple allí sus tareas, sino también para todos los favorecedores y amigos del diario que tendrán en nuestra sucursal La Plata la casa adecuada para celebrar las más importantes reuniones políticas y sociales, y las instituciones representativas del comercio, la industria, la producción o del deporte, el salón indispensable para realizar sus asambleas periódicas.

LA EPOCA brinda generosamente estas comodidades como se propone hacerlo con todas aquellas otras que vaya adquiriendo a medida que se desarrrollen los planes que tiene proyectados para el futuro.

Las oficinas de la sucursal La Plata funcionan de acuerdo al siguiente horario: de 9 a 12 y de 13 a 18 horas. Durante ellas, los interesados podrán enviar noticias, contratar avisos, anotar suscripciones, como asimismo aprovechar nuestras instalaciones telefónicas — especiales para largas distancias — y concertar la cesión del gran salon de actos para reuniones.

Cualquier informe sobre estos particulares podrán también solicitarse por teléfono. U. T. 2351 La Plata, en la seguridad que serán diligentemente atendidos.

Habiéndose comenzado la cobranza de las suscripciones correspondientes al mes de febrero, nuestra sucursal hace saber que aquellos que lo deseen podrán oblar el importe correspondiente en sus oficinas de la calle 51.

LA EPOCA se propone agotar todos los recursos para satisfacer el interés de sus lectores y favorecedores, a cuyo efecto irá ensanchando paulatinamente la órbita de sus actividades hasta conseguir su objetivo.

El cambio de la dirección periodística y administrativa de la sucursal La Plata ha originado — claro está — algunos entorpecimientos en la marcha de los servicios, entorpecimientos que irán desapareciendo en virtud del empeño que pondrán por igual para conseguirlo, nuestro representante general don Félix O. Fouillier y la dirección y administración central.

Tan solo solicitamos de nuestros lectores un poco de benevolencia, en la seguridad que ella ha de resultarles, en definitiva, beneficiosa.

Ministerio de Gobierno, Justicia y Culto de Santa Fe

SANTA FE, Enero 16 de 1924.

De acuerdo con lo dispuesto en los Arts. 23 de la Ley 8871, y 1o. de la No. 10269, de Elecciones Nacionales,

EL GOBERNADOR DE LA PROVINCIA,

DECRETA:

Art. 1o. — Convócase a los ciudadanos inscriptos en el Registro Electoral Nacional correspondiente al Distrito de la Provincia de Santa Fe, para que el día domingo dos de Marzo próximo, elijan diez diputados al H. Congreso de la Nacion, en reemplazo de los seores Héctor S. Lopez, Eugenio Aleman, Emmo Cardarelli, Calixto A. Rodriguez, Alberto J. Paz, Jorge Raúl Rodriguez, Amancio González Zimmermann, Luciano F. Molinas, Gerardo Costanti y Francisco E. Correa, que terminan su mandato el 30 de Abril del corriente año.

Art. 2o. — Con arreglo a lo establecido en los Arts. 55 y 56 de la Ley No. 8871, cada elector votara por siete diputados.

Art. 3o. — Publiquese en la forma determinada por la Ley respectiva, comuniquese y dése al R. O.

MOSCA. — R. F. Coulin.

V. marzo 2.

CRONICA SOCIAL

La temporada de Mar del Plata

MAR DEL PLATA, febrero 27. — Continúa el buen tiempo iniciado hace dos días. Hoy ha reinado una temperatura muy calurosa, por cuyo motivo se notó en los baños una afluencia extraordinaria.

—Mañana tendrá lugar, en el club Pueyrredón, el gran festival infantil con que esta institución agasaja a los niños de sus socios. Dados los preparativos y el entusiasmo se puede adelantar desde ya que será todo un acontecimiento. La organización del mismo ha estado a cargo de una comisión especial de damas, compuesta así: Señoras Delfina Caprile de Klappenbach, Ernestina Egaña Laspiur de Monzón, Celina G. de Panelo, S. Reynoso de Castaño, E. Ruiz Panelo de Viel e Inés Núñez Gondra de Leupold, y las señoritas Bianca Schiaffino, Julia Fristani Mantecola, Sara J. Capdevila, Zabaleta y M. S. Palanconi, ocupando el puesto inmediato posterior los señores F. Barzi y A. Robledo.

Intervinieron en este certamen los señores A. Zabaleta con R. Sosa, M. S. Palanconi con R. Zabaleta, E. Piccardo con E. Minnelli, A. Robledo con F. J. Barzi, P. Casco con H. Molinari, M. Martínez Seeber con M. González, C. Marenco con L. Ruiz, G. Costas con R. Fernández Criado, R. Aldersen con G. Mezquita, O. Capurro con J. García, M. Fernández Criado con J. Marcaida y J. M. Clusellas con J. Capurro.

—Al te que ofreció el señor Carlos Castro Cranwell, en obsequio de un grupo de damas y caballeros, concurrieron las señoritas Leonor Arias, Beatriz Acevedo, Rosa Castro Cranwell, María Kelsey, María M. Rodrigué, Sofía Gómez, María Luisa Viel, Delfina Klapenbach, Magdalena sa Ernestina Egaña Laspiur, señoras Fides Castro de Carman, señorita Rosa y Ernestina Egaña Laspiur, Cloé y María Victoria Castro.

—El doctor Adrián Becar Varela y su esposa doña Remedios Obarrio, efectuaron ayer una excursión hasta el establecimiento El Boquerón", en compañía de un grupo de damas y caballeros de su relación.

Fueron excursionistas don José Vayo y su esposa doña Amalia Lastra Cranwell, Juan Obarrio y su esposa doña Mercedes Gelly Cantilo, las señoritas María Remedios Becar Varela, Carmen Vayo, Mercedes Obarrio, Emilia Vayo y un grupo de caballeros.

—Continúa actuando con gran éxito la compañía Vilches en el teatro Odeón. En las funciones de hoy, ante numeroso público, subieron a escena, en la sección vermouth

1. Señoritas de Sáenz Valiente. — 2. Señoritas de Escasany.

Esta comisión fué secundada por el profesor de baile del club, señor Herrera, y tendrá a su cargo la adjudicación de premios a las mejores parejas, como asimismo el reparto de golosinas y juguetes a los pequeños concurrentes.

—En el mismo club Pueyrredón se prepara un gran festival para la semana de carnaval, para el cual se ornamentarán especialmente los salones. En el baile se presentarán algunas figuras de cotillón y se repartirán accesorios apropiados.

—El sábado se realizará, en los salones del Ocean Club, el primer baile de disfraz y fantasía, de la serie con que festejará el presente carnaval. Ya han comenzado a repartirse las invitaciones y todo hace esperar que resultará una reunión social de grandes proporciones.

Una comisión especial de socios se encargará de la recepción de los invitados, habiéndose resuelto que la reunión finalice con un "soupper".

—En el Golf Club se disputará, el viernes, la copa "El Diario", entre las competidoras que se clasifiquen en la semifinal.

En las vueltas eliminatorias de ayer se clasificaron para disputar las de hoy doña May Ballester de Roberts, C. Oría de Livingston, Esther Campos Carlés, Rosa M. Obarrio, Susana Campos Carlés, Yolanda Calvo, María Fidela Cazón y Marcela Torres Duggan.

—En el comedor del club Mar del Plata se congregaron, en una comida, los seores José M. y Fco. Escalier, Alfredo de Urquiza, E. Bosch, A. Malaver, Ezequiel Barrenechea, Fco. Beazley, Marcos Agrelo, Samuel Bosch, Jorge Atucha, Adolfo Orma, F. Moyano y arlos Rossetti.

—En el mismo comedor, don Ricardo García Fernández y su esposa doña Ma. Teresa F. González tenían como invitados a don Abel Paz y su esposa doña Rebeca Otamendi y la señorita Jacinta García Fernández.

—Don Luis Ortiz Basualdo ofreció una comida en el mismo lugar, en obsequio de un numeroso núcleo de sus relaciones, participando de la demostración los señores Diego Lezica Alvear y su esposa doña Elvira Santamarina, Enrique Santamarina y su esposa doña Sofía Terrero, las señoritas Marcela y Susana Torres Duggan, Sofía Santamarina, Ana María y Lola Echagüe, Justa Grondona, Elvira y Teodolina Lezica, y los señores Raúl Grondona, León Durán, G. González Guerrico, Federico Bulirich, Lorenzo y Gregorio Torres, Alfredo Echagüe, Fernando Carabassa, Juan M. Acevedo, Rodolfo y Alberto Zuberbühler.

—En los courts de lawn tennis que el club Mar del Plata posee en el paseo General Paz, finalizó ayer el torneo para dobles de caballeros con ventaja, a la americana, para disputr los premios establecidos por el mismo club. Resultó triunfante la pareja formada por los señores R. Tornquist, Celia Gómez, Aurelia Villamil y Sara Campos Urquiza.

—En Cabo Corrientes, a la hora del te, se congregaron numerosas personas, aprovechando el hermoso día. Vimos allí a las señoritas Esther Bancalari, Amelia Firpo, Otilia y María Cristina Lagleyze, Susana Binget, Alicia Zimmermann, Matilde Puiggari, Raquel y Hercilia Bancalari, Amalia y Delia Elías, María Angélica y María Elena Willie, Billie, María Amalia y Arminda Puiggari.

—En el establecimiento de campo "La Chingolina", el señor Federico Wernicke y su esposa doña Sofía Monzón, obsequiaron con un te a un núcleo de sus relaciones.

Participaron de la agradable excursión los señores Lauro Castro y su esposa doña María Fernández Blanco, José M. Monzón y su espo- (blanca) especial para señoritas, la graciosa comedia de Ramos Carrión, titulada "Las señoritas", y en la nocturna la comedia de Alfredo Testoni, titulada "La aventura del coche".

—El Palace Theatre exhibió hoy el siguiente programa: "La víctima del hijo preferido", drama, por Glen Hunter; "El hombre solitario", comedia dramática por Hobart Bosworth; "La escuela de las Garçonnes", drama basado en recientes sucesos de origen pasional.

—El Regina Palace realizará mañana una función especial, dedicada a los niños, con un programa especialmente preparado. En las funciones de hoy presentó la comedia dramática "Hacia la luz", "Los jardines de Murcia", por Arlete Marchal; "El sargento rojo", por Irving Cumming, etc., etc.

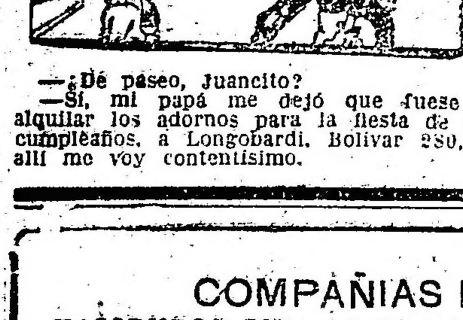

—¿De paseo, Juancito?
—Sí, mi papá me dejó que fuese a alquilar los adornos para la fiesta de mi cumpleaños, a Longobardi, Bolívar 250, y allí me voy contentísimo.

DE TANDIL

La ciudad ofrece gran animación con motivo de las próximas fiestas de carnestolendas, llegando diariamente gran cantidad de veraneantes de todos los puntos de la República.

El tiempo es espléndido y la temperatura sumamente agradable notándose en los paseos numerosas familias nuevas que han llegado a pasar los días de Carnaval.

Los hoteles se encuentran totalmente ocupados por numerosas familias conocidas y especialmente el Palace Hotel centro de reunión elegante y distinguida.

—Dió lugar a una lucida reunión social el te que en la confitería el Parque, ofreció ayer tarde la señorita María Luisa Oliveri en obsequio a un núcleo de sus amigas, en retribución de atenciones recibidas.

Participaron de ella entre otras personas:

El doctor Emilio J. Lamarca y su señora María Salomé de Guerrico, señoras Rosa Villate de Landivar, Fernanda Quirno Costa de Magnanini, Luisa Magnanini de Lacavera y señoritas María Salomé Lamarca y Alcira Magnanini.

—Entre las familias veraneantes reina gran interés por los dos bailes de fantasía y disfraz que se realizarán durante los días 2 y 4 de marzo en los salones del Palace Hotel, que serán esas noche centro de brillantes reuniones sociales.

Estos bailes serán amenizados por la jazz band Dulmann que desarrollará un selecto programa de las danzas más conocidas.

—Diariamente se efectúan por los diversos paseos de la ciudad animadas cabalgatas de señoritas y caballeros, siendo sin duda uno de los mejores entretenimientos de los veraneantes.

De regreso de un paseo al Parque, en dirección al Palace Hotel, a la hora del almuerzo, señoritas Inés Fraga, María Elena Llames Massini, Martha y María Matilde Fraga.

—Para ésa, se ausentaron los señores José A. Cabral, Ireneo Vitulle, Ernesto Varela, Luis Messina y sus hijas Sofía, Lidia y Hilda.

—En su establecimiento de campo "San Luis" el señor Luis Aguirre y su señora Ana Lía Obarrio, ofrecieron ayer tarde un te en honor de un núcleo de personas de su amistad, contribuyendo la exquisita amabilidad de los dueños de casa a que la reunión fuese más agradable.

—Ayer por la mañana, por iniciativa del general don Rosendo M. Fraga se realizó una interesante cabalgata a las canteras San Luis y Salto de Piedra, regresando los excursionistas gratamente impresionados de esos hermosos lugares.

Participaron de esta excursión las señoritas María Luisa Oliveri, Julia Beatriz Berisso, María Elena Llames Massini, María Matilde, Inés y Marta Fraga, Amelia Fragueiro y los señores Roberto de Tezanos Pintos, Pedro R. Ferrante y los niños Alberto L. Faber, y Carlitos Llames Massine.

—De Tres Arroyos, han llegado esta mañana las señoritas Feliciana Arribalzaga Olhasso y Joaquina Gallegos Olhasse.

—De Mar del Plata, han llegado, los señores José Verona y José Salabert.

—Se anuncian varios bailes de disfraz y fantasía a realizarse en los Club Hípico el día 8 de marzo, en el Italo Argentino durante los días lunes próximo y en el Argentino, durante los días 2, 3, 4, 8 y 9 de marzo.

Estos bailes han despertado gran interés entre las familias de nuestra sociedad.

—Centro de una brillante reunión social fueron anoche los salones del Palace Hotel con motivo de realizarse el diner-dansant de moda que congregó a un buen número de familias conocidas.

La señora Ana G. de Farber, había reunido en su mesa a la señora Teresa Oliveri de Ríos y señoritas María Teresa Rivas y María Luisa Oliveri.

En otra mesa la señora Flora González de Berisso comía en compañía de la señora Luisa S. de Llames Massini y señoritas Julia Beatriz Berisso y María Elena Llames Massini.

La señora Adelaida A. de Aramayo había reunido en su mesa a varias personas de su amistad.

Estaban en otra mesa el doctor Emilio J. Lamarca y su señora María Salomé de Guerrico en compañía de un núcleo de personas de su amistad.

Estaban además en otras mesas con invitados la señora Manuela Romero de Lezica, doctor A. Zubillaga, general don Rosendo M. Fraga y su señora Matilde Murga, Roberto de Tezanos Pintos, y otros más.

—Motivó una interesante reunión social el te ofrecido ayer tarde por la señora Cristina M. de Petersen en su establecimiento de campo "La Erni" en honor de un núcleo de amigas de sus hijas Sara y Erni. Se hizo música y se bailó animadamente hasta tarde.

* * *

De acuerdo a lo que estaba anunciado, las damas del Hospital del Tigre se reunieron ayer en casa de la presidenta de esa institución, señora Magdalena Villegas de Martínez con el objeto de convenir en algunos detalles relativos a los bailes de disfraz que se realizarán en el Tigre Club con motivo de las fuestas de Carnaval y a beneficio de la institución ya referida.

En esta reunión se trató de organizar las diversas comisiones que tendrán a su cargo el adorno del salón, recepción "buffet", etc. La primera quedó constituída con las señoras Ana Palacios de Nougués y Lucrecia Martínez de Bunge, como presidentas, las que a su vez designaron para que las secunden, una comisión de señoritas.

También se resolvió que pasado mañana sean canjeadas las invitaciones por entradas, de 15 a 19, en la calle Las Heras, 2120.

A la reunión de ayer asistieron las señoras:

Carolina Castilla de Mattos, Ana P. de Nougués, Clorinda Avellaneda de Cibils, María Teresa T. de Altgelt, Estela Muñiz de Elizalde, Hortensia Peró de Ziegner, Helena Newbery de Bellocq, Valeria D. de Saint, Nelly P. de Frías, Adela Zavalín de Zavalía, Lucrecia Martínez de Bunge, Mara Luisa P. de Wilson, Elena Villegas de Díez Ocampo y Lola Llobet de Barrenechea.

* * *

En el templo de N. S. de las Victorias será consagrado hoy a las 18, por el R. P. Villafañe y en la mayor intimidad, el enlace de la señorita Clotilde Valdaliso con el señor Francisco Félix Fernández.

Actuarán como padrinos, la señora Rosa Míguez de Fernández y el señor José M. Fernández Míguez.

En el acto civil, que se realizó esta mañana fueron testigos los señores Darío Fernández y Manuel Piña Leyro.

* * *

Esta noche se verificará en la residencia de la familia de la novia, en Vélez Sársfield, la boda de la señorita María Luisa Oviedo con el señor John T. Iveson, ceremonia que dará motivo a una brillante recepción social.

Serán padrinos del acto religioso, la señora Delia García de Pemé y el coronel Enrique Pemé. En el acto civil serán testigos el doctor Alvaro J. Luna y el señor C. Scott.

Los desposados partirán para Mar del Plata en viaje de bodas por una breve temporada.

* * *

Se han ausentado para su establecimiento de campo "Calmán", en Concepción (Corrientes), el doctor Francisco Aurelio Madariaga y su señora Margot Paillete.

Para el mismo punto el joven Miguel Angel Madariaga.

* * *

En el local del Club Náutico San Isidro tendrán lugar los días domingos 2 y 9 del entrante dos bailes de disfraz organizados por dicho club.

Para el mejor éxito de las fiestas, la Comisión de caballeros que corre con su organización, ha resuelto habilitar, además de los salones y las terrazas, la cancha de tennis y los jardines, cuya iluminación y adorno serán objeto de especial cuidado.

Las personas que no pertenezcan a la institución podrán obtener entradas haciéndolas solicitar por un socio, en la secretaría del club o en el estudio del doctor Luis Argerich, Cerrito, 607, primer piso. El precio de las mismas ha sido fijado en cinco pesos para las damas y en diez para caballeros.

Se ha resuelto también fijar unos premios para las mejores máscaras.

Con la presentación de su carnot o del último recibo, tendrán los socios y socias libre acceso a los ... les.

El R. P. Ibáñez, consagrará hoy a las 19, en casa de la novia, el enlace de la señorita María Romilda Descalzi, con el señor Enrique Vieyra, siendo padrinos la señora María Romilda M. de Descalzi y el señor José Vieyra.

En el acto civil actuarán como testigos por parte de la novia, el doctor Héctor María G. Llamazares y por la del novio el doctor T. de Elía.

* * *

A mediados del próximo mes de setiembre será consagrado en el Rosario el enlace de la señorita Ana Amanda Orlando con el señor Bernardo Ramón López.

* * *

En la ciudad del Rosario, será bendecido el sábado próximo, la unión matrimonial de la señorita Josefa Ema Cantoni con el señor Leopoldo Francisco Linares.

* * *

Han regresado de Suipacha, donde fueron a pasar una temporada, las señoritas Matilde, Angelita y Elvira Garibaldi.

* * *

Se encuentra mejor, después de la operación que le fué practicada en el Sanatorio Sobrecases, nuestra compañera de tareas señorita Vine Velázquez.

La señorita de Velázquez se ve muy visitada por sus numerosas amistades.

* * *

El próximo sábado será bendecido el enlace de la señorita Amelia Meiners con el señor Antonio Gil de la Torre, actuando como padrinos la señora Petrona de la Torre de Gil y el doctor Ricardo Barreira Aguirre.

* * *

La boda de la señorita Carmen Solano Elisagaray con el señor Félix Cirio será consagrado el 26 del mes de abril próximo en la basílica de N. Señora de la Merced.

* * *

El enlace de la señorita María Josefa Cueto con el alférez de navío Carlos Macchiavelli será consagrado en el mes entrante.

* * *

En los salones del Parque Hotel tendrá lugar mañana a las 22, una fiesta muy interesante y que ha despertado sumo interés entre nuestros círculos sociales.

Esta fiesta es una vieja tradición inglesa, según la cual, todos los años bisiestos, debe alterarse en los bailes el ceremonial acostumbrado, para que las damas puedan elegir su compañero.

* * *

A pesar de la intimidad en que se realizará la ceremonia nupcial, motivará una interesante reunión la consagración del enlace de la señorita Rosarito Pardo con el señor Enrique M. Yateman que se efectuará hoy en la residencia de la novia.

Serán padrinos la señora María Luisa B. de Pardo, madre de la novia, y el señor Enrique E. Yateman, padre del novio.

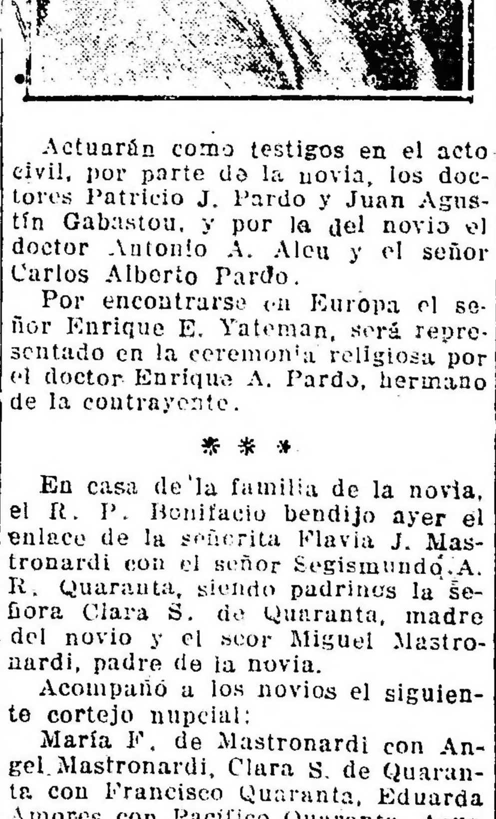

Actuarán como testigos en el acto civil, por parte de la novia, los doctores Patricio J. Pardo y Juan Agustín Gabastou, y por la del novio el doctor Antonio A. Aleu y el señor Carlos Alberto Pardo.

Por encontrarse en Europa el señor Enrique E. Yateman, será representado en la ceremonia religiosa por el doctor Enrique A. Pardo, hermano de la contrayente.

* * *

En casa de la familia de la novia, el R. P. Bonifacio bendijo ayer el enlace de la señorita Flavia J. Mastronardi con el señor Segismundo A. R. Quaranta, siendo padrines la señora Clara S. de Quaranta, madre del novio y el seor Miguel Mastronardi, padre de la novia.

Acompañó a los novios el siguiente cortejo nupcial:

María F. de Mastronardi con Angel Mastronardi, Clara S. de Quaranta con Francisco Quaranta, Eduarda Amores con Pacífico Quaranta, Asunción Quaranta con el doctor Víctor Mastronardi, María Mastronardi con Julio Quaranta, Dora Quaranta con Vicente Mastronardi, Celina Mastronardi con Luis Selasco, Emma Fernández con Celedonio Basso, Esther Mastronardi con Ernesto Nestres.

En el casamiento civil, fueron testigos por parte de la novia los señores Francisco y Pacífico Quaranta y los señores Víctor y Vicente Mastronardi por la del novio.

* * *

Fué consagrado ayer el enlace de la señorita Juana Rosende con el señor Sadí Masué, actuando de padrinos la señorita Dolores Rosende y el señor Alfredo Masué.

Para el 10 de marzo próximo ha sido fijada la fecha del enlace de la señorita Matilde Garibaldi con el señor Daniel López, que se verificará en la residencia de la familia de la novia, siendo padrinos la señora Agustina Lanzarotti de Braecer y el señor Manuel Gaspar.

En el acto civil serán testigos los señores Eliseo Damerón y Alfredo Eduardo Zemborain.

* * *

De Lanús:

Dará margen a una encantadora ceremonia nupcial el enlace de la señorita María Isabel Angélica Posas con el señor José Sgambellure, que se realizará hoy en casa de la novia, actuando de padrinos la señora Carmen M. de Sgambellure y el señor Juan de la C. Posas.

Serán testigos en el acto civil, por la novia el doctor Enrique L. Piñero y por el novio el señor Francisco Macrí.

* * *

En casa de la novia y en la mayor intimidad, fué bendecida ayer a las 21 horas la unión matrimonial de la señorita María Elena Lema con el teniente Arnulfo López Rocha, actuando de padrinos la señorita María Elena Fernández y el teniente primero Noé R. González López.

La nueva pareja se ausentará para Concordia.

* * *

Partieron hoy para Mar del Plata, el señor Abelardo Boullosa y sus hijas Mercedes y Carmen.

* * *

En la iglesia anglicana S. Saviour, será bendecido hoy, a las 21, el enlace de la señorita Carmen Lutjohann con el señor Roberto Wichmann, actuando de padrinos la señora Adolfina B. de Wichmann, madre del novio, y el señor Enrique Lutjohann, hermano de la novia.

Testigos del casamiento civil serán por parte de la novia el señor Federico Herman Turk y por el contrayente el señor Percy Waner.

Después de la boda se efectuará una recepción en la casa del señor Enrique Lutjohann.

* * *

En los salones de la Confitería del Molino se efectuará mañana a las 20.30 la comida que un núcleo de amigos del doctor Carlos P. Berri le ofrece con motivo de su reciente ascenso en el Cuerpo de Sanidad del Ejército y de su próxima partida para Europa en su carácter de miembro de la Comisión de Adquisiciones en el Extranjero.

Suscriben la invitación que circula, los señores:

General Pascual Quirós, contraalmirante Lino A. Lan, general de sanidad Nicomedes S. Antelo; coroneles Gil Suárez, José M. Mayora, Ernesto Baldasarre, Francisco M. Vélez, coroneles de sanidad, Florencio Pereyra, Pío I. Acuña, Pedro G. Rivero, Julio R. Garino, Manuel A. Figueroa, tenientes coroneles, Manuel A. Rodríguez, Guillermo J. Mohr, Benedicto Ruzo, Antonio Estevarena, Ramón R. Espíndola, Mauricio E. Bonzón, Adolfo Aruna, Juan F. Ferrari, Enrique Sisterna, Carlos D. Márquez, Angel Costa, Arturo Rivarola, tenientes coroneles de sanidad, Alberto Levene, Neocles Ragusin, mayores, Amado F. Sabella, Luis S. Latorre, Lino H. Montiel, Abraham Schweiser, Abel Miranda, Ernesto Florit, Alberto Guglielmone, Sabino Adalid, mayor de sanidad doctor Rafael Maqueda, capitanes Raúl A. González, Arturo Roggero, Miguel A. Mascaró, Carlos M. Carbone, Julio G. Trejo, Marcos Villadelmué, capitán de sanidad doctor Tito F. Caletti, teniente 1.o de sanidad doctor Sergio Mercado, doctor Francisco Grosso Soto, tenientes de sanidad doctor Jorge E. Durrien, Raúl B. Corbalán, Ramón A. Alcaraz.

* * *

Se encuentra enferma la señorita Josefa Martínez.

—Mejor la señora Esther Calviño de Bériard.

—Enfermo el señor Martín de Galaza.

—Se encuentra enfermo el señor Manuel J. Rubio.

—Sigue enferma la señorita Elena Girondo.

—Guarda cama la señora Amelia Gabrieli de Rodríguez. Su estado, como el de su hijita María Delia, son satisfactorios.

—Es delicado el estado de la señorita Mercedes Pérez.

—Ha sido sometido a una intervención quirúrgica el señor Carlos Dose.

—Enferma la señora María Luisa G. de Agudo Avile.

* * *

Han llegado:

De Concepción del Uruguay el señor Ramón A. Rojas.

—De Nahuel Huapi, el señor Fernando Lezica y señora Raquel Hecn.

—De Chascomús, el señor Santiago M. Rocca.

—De Carlos Casares, el doctor Pedro Oteiza (hijo).

—De Córdoba, los doctores Arnaldo Barbieri, Menuccio Torres y familia, Faustino Trengé.

—De Tucumán, el señor Samuel T. Valladares y familia.

—De Pasos Cauqui el señor Nicolás Arrieta, señora Zulema Bortagaray e hijos.

—De Alta Gracia, el señor Adolfo Mathis y familia.

—De Catamarca, el señor Héctor N. Olmos.

—De Pergamino, Da. Ernestina Moreno de Breuer y su hija Carmen.

—De Monte, D. Máximo Paz.

—De Corrientes, D. J. Honorio Silgueira.

—De Dolores, Da. Clara O. de Vega y familia.

—De Capitán Sarmiento, D. Luis Jiménez y familia.

—De Córdoba el señor Manuel Landi y su hija Solange.

—De Suipacha las señoritas Matilde, Angelita y Elvira Garibaldi.

—De Salta el señor Mario Godoy y familia.

—De Entre Ríos, el señor Arenales Uriburu.

* * *

Han partido:

Para La Cumbre, el señor Carlos Mohr y familia.

—Para Alta Gracia, el señor Adolfo J. Pueyrredón y familia.

—Para Pergamino, el señor Ernesto V. Torrent y familia.

—Para Montevideo, el señor Urbano Castañeda y familia.

—Para Capitán Sarmiento, el señor Juan Miguel O'Farrell.

—Para Blaquier el señor Enrique Anchorena.

—Para Mar del Plata, Eduardo Bullrich y familia, Eduardo Durañona y su esposa Elena Orma, Ricardo Múscari y s uesposa María Ester Orstein.

—Para Córdoba, Gustavo Leguizamón.

—Para Bell Ville, Horacio Eguía Seguí.

Cultivo de algodón en el Oeste de Corrientes

Promete ser excepcional la cosecha de maíz

El agrónomo destacado en Paso de los Libres (Corrientes), por la Dirección de Enseñanza Agrícola, ha elevado un informe en el que comunica que el cultivo de algodón en ensayo se desarrolla en buenas condiciones, que las plantas han alcanzado más de 0.60 mts. de altura y se están cargando de capullos.

Agrega que se dió un corte a la hierba elefante y a la hierba Sudán grano blanco y negro que han producido admirablemente, empezando a retoñar con fuerza. La phalaris bulbosa se está desarrollando con dificultad, no así el Rhodes grass que ha venido con lozanía. Cosechó la semilla de girasol que reprodujo muy bien. También sigue cosechando semillas, de tabaco, de hierba del Sudán, minesota. Ha sembrado sorgo kafir. La esparceta ha iniciado su vegetación con dificultad, lo mismo que la sulla. También dispone de un tablón de maíz cuarentón que promete buen rendimiento de granos de buena calidad. Empezó a realizar algunos almácigos de hortalizas. Solo tropieza con la dificultad de contar con una tierra pobre y muy arenosa.

Añade que en el reciente viaje realizado al departamento de Santo Tomé ha podido interiorizarse de la estadística agrícola, levantada por la comisión de policía de la que obtuvo la nómina completa de los agricultores. Ha recopilado los datos con la cooperación de los comisarios, [illegible] con mucho interés para la oficina y que permitirán más adelante al agrónomo tratar de llevar a la práctica algunas iniciativas importantes.

La estadística agrícola de Santo Tomé es la siguiente: maíz 2299 hectáreas, porotos 177, algodón 11[illegible], zapallo 81, arroz 89, papas 5[illegible], [illegible] 58, batatas 6, lino 1, arvej[illegible], mandioca 201, sandías 79, [illegible], yerba mate 316, alfalfa 19, trigo [illegible].

Existen 406 personas que se dedican a la agricultura en [illegible] mayoría en pequeña escala, [illegible] que han conseguido solo sembrar 3468 hectáreas sobre 759.000 que tiene el departamento, esto es el [illegible] del total. Este insignificante porcentaje revela la poca importancia agrícola de dicho departamento [illegible] este momento.

Si los 406 pequeños agricultores que allí existen, se resolvieran intensificar en el corriente año las tareas agrícolas, constituirían un [illegible] apreciable para dar a la [illegible] la importancia que está [illegible] a tener, y en posesión de [illegible] completa se propone iniciar [illegible] namente una intensa propaganda con el objeto de organizarlos [illegible] yuvar en la medida de lo posible a perfeccionar los sistemas culturales a base de la educación de los mismos.

Como información de carácter general manifiesta que para [illegible] este año, ha sido excepcional. [illegible] das aquellas chacras donde [illegible] cultivado prestándole un poco de cuidado, van a obtenerse buenos resultados.

Tiene informe de diversos lugares de la zona, de que el lino ha rendido de 5 a 7 fanegas por hectárea, lo mismo que el trigo.

Estos escasos rendimientos se deben a las excesivas lluvias caídas, y también a la forma deficiente de los cultivos.

Ha comprobado además que algunos sembrados de algodón están en condiciones muy desventajosas: tierra mal trabajada, sin guardar las plantas las distancias aconsejables y desarrollándose entre un verdadero bosque de yuyos.

Muchos han vuelto a arar sus tierras porque el algodón venía con mucha lentitud, opinando que la tierra no era conveniente para esta planta. Otros no han sembrado toda la semilla que solicitaron, se concretaron a sembrar unas líneas, como dicen, para probar este año el cultivo.

De los cultivos que ha visitado sobre la costa del Uruguay cita uno esmeradamente hecho; en Santo Tomé, que tiene 40 hectáreas de superficie y que promete rendir admirablemente.

Es difícil prever el rendimiento que obtendrá, pero tal vez se aproxime a los 1500 kilos por hectárea.

El agrónomo regional tiene cultivados tres tablones de 10 x 50 metros cada uno en el campo demostrativo de esa localidad, en una tierra de las peores del departamento y manifiesta que las plantas de algodón se encuentran en excelente estado, porque son esmeradamente atendidas.

Agrega que han aparecido ya algunos compradores de algodón que visitan a los cultivadores, invitándoles a firmar contratos a pesos [illegible] y 500 la tonelada en bruto, y consiguiendo interesar a muchos.

—El movimiento de turistas en las célebres Termas de Cacheuta sigue en auge; entre las últimas llegadas notamos a los siguientes:

Señores: Josefa M. de Lavazzano e hijas, Mario Osella y señora, señora Felicia V. Bustelo y familia, Manuel Barrera y familia, Eleodoro Bulacio y señora, doctor Eduardo Godoy y familia, Luis Bertoletto, Miguel Torres y señora, Romano Altube y señora, Luis P. Burgos y señora, Ricardo Montler y señora, Antonio Catania y señora, Antonio M. Batilana y señora, O. de León y señora, Rufino Ortega y señora, A. Carli M., Ruperto y señora y R. Coromina e hijo.

COMPAÑIAS DE NAVEGACIÓN
HAMBURGO-SUD AMERICANA HAMBURG-AMERIKA LINIE

A. M. DELFINO Y Cía. — RECONQUISTA 335
S. A. MARITIMA Y COMERCIAL

PROXIMAS SALIDAS DE BUENOS AIRES

VAPOR	SALIDA	ESCALAS
VILLAGARCIA	6 Marzo	VIGO-CORUÑA-HAMBURGO
TEUTONIA	13 Marzo	VIGO-HAMBURGO
ESPAÑA	20 Marzo	VIGO-CORUÑA-HAMBURGO
CAP POLONIO	27 Marzo	LISBOA-VIGO-BILBAO
BADEN	3 Abril	VIGO-CORUÑA-HAMBURGO
A. DELFINO	10 Abril	LISBOA-VIGO-BILBAO.
BAYERN	17 Abril	VIGO-CORUÑA-HAMBURGO

El ANTONIO DELFINO y el CAP POLONIO, además de las escalas arriba indicadas, tocarán en Santos, Río de Janeiro Boulogne y Hamburgo

En todos los vapores: 3.a clase especial

Dr. Fernández Castro
ANTEOJOS, OPERACIONES
Oculista del Hospital Oftalmológico Santa Lucía. — Jefe del servicio en el Hospital Fernandez.
DEFENSA 691 — Consultas: de 14 a 16

Francisco Moisano
COMISIONES Y [illegible]
COMPRA VENTA DE PROPIEDADES
Escritorio:
SAN MARTIN 2379
Unión Telef. 592
MAR DEL PLATA

"La Epoca" en Mar del Plata
La Agencia de LA EPOCA en Mar del Plata, ha quedado instalada provisoriamente en la calle San Martín 2379, donde se reciben suscripciones y avisos.
Durante la temporada mantendremos el servicio completo de información mundial, colocando telegramas en los pizarrones de la Rambla y del Club Pueyrredón.

Estudio Fotográfico: F. BIXIO y Cía
TRABAJOS ESMERADOS Y MODERNOS
ARTE EN LOS RETRATOS DE NOVIOS Y NIÑOS
Bdo. de Irigoyen 185 — Bs. Aires — U. T. 1372, Rivad.
ANEXO MAR DEL PLATA — RAMBLA BRISTOL 133, U. T. 1173

TEATROS Y CINEMATOGRAFOS

"Nuestros hijos" se reestrenó con éxito

Siempre que una obra de Sánchez se "reprisa" el interés del respetable público es tal, que fuera de toda duda, la sala en la que se anuncia se ve colmada.

Esto es lo que sucedió ayer en el Maipo, en la tercera sección, al ponerse en escena por la compañía Tesada - Arellano los tres intensos actos de Florencio Sánchez, titulados "Nuestros hijos".

La obra no necesita reseña alguna, puesto que bien conocida es de todos; sólo cabe hablar de la interpretación. Todo el tesoro emotivo que suelen encerrar las obras del malogrado dramaturgo uruguayo, y que sólo un buen trabajo interpretativo puede transmitir al público, fué dado sentir ayer, ya que todo los actores y actrices que tomaron parte se esforzaron en hacer bien la obra. Mas, entre todos, merecen especial mención: Arellano—Eduardo Díaz—que con la corrección que lo caracteriza cuando se trata de las obras de Sánchez hizo su papel; la Tesada —Mercedes—fué en su rol la buena actriz de siempre, A. Ameodo—señora Alvarez—, Sara Iturrat, A. Gómez y P. Piazza, sobresalieron también en sus respectivos papeles.

Terminada la representación, la labor de los actrices fué saludada con entusiastas aplausos.

"Nuestros hijos" se repite hoy, en segunda, anunciándose para mañana, "M'hijo el dotor", del mismo autor.

Compañía nacional para Montevideo

El primer actor Almanzor ha organizado un elenco para presentarlo el 20 de marzo en el teatro Albéniz de Montevideo, con el objeto de desarrollar una temporada de género chico.

La compañía está formada del modo que sigue: actrices Isabel Bard, Dora Bariel, Lucy Clory, María Colaenri, Viviana Díaz de Mendoza, Luisa Díaz, Leoncia Lamel, Cándida García, Pina García, Sara Guerrero, Magdalena Lasheras, Susana López, Nélida Luján, Rosario Milán, Carmen Martínez, Soria Negri, Cora Reyes, Isabel Santabayo, Iris Sceda, Amelia Tota, actores Antonio Colaneri, José García Villa, Leopoldo Grassó, Diego Granótich, Hugo Mazzini, Lorenzo Mendoza, Luciano Méndez, Juan Servi y Alberto Terrones.

Una opereta bufa

Además de la revista de espectáculo "La feria de las hermosas", que tiene en ensayo la compañía del Avenida para darla a conocer en breve, se ha puesto en preparación en ese mismo teatro la opereta bufa en un acto, titulada "La niña caprichosa", la que habrá de estrenarse después de Carnaval.

El nombre de un teatro

Una de las cosas que más choca a los viajeros que visitan nuestra ciudad y reparan en nuestros teatros, es el nombre con que algunos de éstos han sido bautizados. Excepto el Cervantes, el Colón, la Opera y algún otro de primera categoría, los teatros de Buenos Aires se llaman... bastante vulgarmente. Un teatro creemos, no debe tener el nombre de la zapatería de la esquina, ni el del bar de la media cuadra. Debe tener, simplemente, un nombre de teatro.

Y hemos hecho este breve comentario con motivo del bautizo reciente que se ha hecho del que ha sido hasta hace poco, el Cine Lumiére. Como a partir de la próxima primera función de marzo, ese local de la calle Paraná será convertido en teatro, se le abía dado el nombre de "Cómico", el que creímos acertado, ya que ninguna zapatería ni tampoco el bar de la media cuadra, ha de llevar ese nombre. En cambio, "Ideal" —¡ay—este nombre que es el nuevo que se le ha endilgado al local de referencia nos trae a la memoria el nombre de una tienda de ropa blanca o de un específico contra las canas.

Podría volverse al nombre de "Teatro Cómico".

Los que terminan esta semana

Otras dos compañías nacionales interrumpirán sus actividades el próximo domingo y serán cinco los teatros centrales que quedarán abiertos en toda la capital, las dos compañías de que hablamos son la del Maipo dirigida por Tesada - Arellano y la del Smart acaudillada por Pepe Podestá, ambas han defendido gallardamente sus respectivas temporadas caracterizándose el segundo por sus ininterumpidas interpretaciones de teatro gauchesco y el primero por las reprises de las obras de Sánchez, y el estreno de guignoles buenos unos y anti - artísticos los otros.

De todos modos de las 17 o 18 compañías que funcionan normalmente sólo darán espectáculos 5.

Pero no hay que asustarse ya que el 14 de mayo romperán fuego 7 o 8 compañías volviendo poco a poco el movimiento característico de la temporada invernal.

Es mucho Madrid

El primer estreno que haga la compañía de revistas españolas que debuta mañana en la Comedia, será el de la pieza de ese género, titulada "Es mucho Madrid", la que ha gustado mucho al hacerse recientemente en Montevideo.

Reunión en la Comedia

Esta tarde a las 15 se realizará en el nombrado teatro, la reunión inicial de los elementos que empezarán mañana viernes a actuar en ese escenario de Rey y Cía.

Los preparativos de la compañía Blanca Podestá

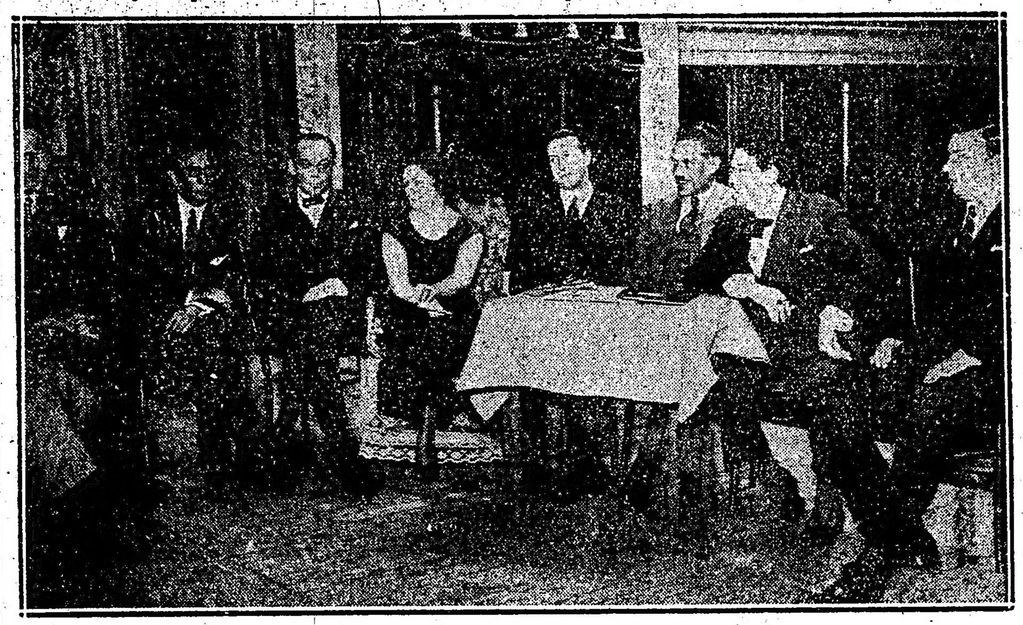

Un momento de descanso durante los ensayos de la compañía de Blanca Podestá. — En el grabado aparecen rodeando a la prestigiosa actriz, el autor de la obra del debut señor Rodríguez Acasuso; el director artístico de la compañía, De ni, J. Bolla, don Pepe Podestá y las Llanderas; J. J. Berruti, Ballerí Giusani.

Según lo anunciáramos a principio de semana, la compañía nacional de comedia que encabeza la prestigiosa primera actriz Blanca Podestá, ha iniciado en el Smart, y en forma activísima los preparativos para dejar listo todo lo concerniente a la velada del debut, que será como se ha dicho la del próximo 14 de marzo.

Estuvimos ayer en el nombrado teatro de la calle Corrientes, a la hora de los ensayos.

El movimiento en el escenario era intenso. Ballerini con su habitual movilidad daba normas y disponía las primeras combinaciones escenográficas. Blanca Podestá, ya muy posesionada del rol de protagonista que habrá de hacer en "Alma desnuda", cambia pareceres con el autor Rodríguez Acasuso y con el director artístico De las Llanderas, sobre tal o cual "momento" dramático de su personaje. Luego un grupo de autores amigos de la casa entre los que se nota la presencia de J. J. Berrutti, Bolla y otros, comentan con esa sinceridad tan especial de los profesionales, las perspectivas de éxito de la obra del colega Acasuso.

En fin, como no podía menos de suceder, el optimismo más sano, reina en el seno de la compañía de la aplaudida actriz, que espera como en otras temporadas, conquistar la simpatía y el interés de nuestro público de teatro grande en la temporada a iniciarse en breve.

El artístico "affiche" con el que se anunciará el próximo debut y estreno en el Smart

Una tragedia de D'Annunzio y sus intérpretes

Sabido es de todos el revuelo que levantó en la madre patria la visita de la compañía que dirije Niccodemi y que cuenta entre sus más destacadas figuras a la actriz Vera Vergani.

En una velada que por cierto fué triunfal, el citado elenco hizo la intensa tragedia de D'Anunzio, titulada "La figlia di Yorio".

A propósito de esto, un colega matritense dedica una crónica en recuerdo a la interpretación que de la misma obra hizo la gran trágica Mimí Aguglia.

"Nuevamente hemos visto este hucracán de sensualidad, donde aulla y se contorsiona el alma primitiva de Italia, con sus ancestrales ritos, las supersticiones corroivas, las fiestas pastoriles, las leyendas milenarias, y todo ello tremante de pasiones sin dique. D'Annunzio en esta obra, además de ser el que talla estatuas sobre carnes palpitantes y recoge en palabras alumbradas de sol y ritmos poderosos del viento, diríase que obedece al impulso antiguo y que es bien el hijo de los nautas audaces que acuchillan las ruegas dos veces azules, con la hoja trianguzelle. El hálito ondulante de aquellas remotas tragedias que compusiera el poeta de Eleusis encalidece ésta tragedia moderna que por tercera vez Madrid afronta sin entusiasmo ni emoción.

"La primera vez en 1907, la encarnó Mimí Aguglia, la siciliana; la segunda, en 1916, Margarita Xirgú, la catalana; la tercera vez, en 1923 Vera Vergani, la romana. Y las dos últimas no han podido vencer aquella ígnea palpitación de vida, destinada a consumirse en el furente simbolismo de la siciliana incomparable, ajena a otros resortes intelectuales de teatro moderno, desdeñosamente hostil a sutilezas psicológicas de los dramas supercivilizados.

"Acaso es el delicioso espanto de la revelación lo que sostiene esta preferencia por la Mila de Codra, encarnada en Mimí Aguglia. Tal vez el fragor profundo y el tumultuario flujo de las palabras encendidas que hay en la "Figlia di Yorio" ahoga y arrolla la interpretación.

"Porque la tragedia de D'Annunzio no necesita ser escondida detrás del artificio de los intérpretes. No es la obra del diascevasta, sino del engendrador. En ella diríase vimos los hombres que despertaban el furor en los Eudonios.

"Es hosca, crispada y ardiente. Contiene los Abruzzos en su secular soberanía intacta. Los sentimientos libres, sin el cultivo deformador de la civilización ni la caricatura de la ciudadanía.

"Todo violencia y belleza en la vital fuerza. Vendaval de lascivia y de fé, está tan lejos de los "Sei personaggi", de Pirandello, como de "Le pecheur d'ombres", de Sarment las otras dos obras que podrían interesarnos en la breve temporada italiana."

Como ve toda la admiración del cronista español se ha concentrado en Mimí Aguglia, claro está que su opinión puede ponerse en tela de juicio, lo exijiría una réplica muy larga y sólo nos limitamos en transcribir el suelto.

Nunziata

La compañía italiana de dramas y comedias que dirige el conocido actor Carlos Nunziata tiene anunciado su debut en el teatro de Verano de la calle Pasco, para el próximo viernes 7 de marzo.

Obra para Blanca Podestá

Ha sido leída a la dirección artística de la compañía de Blanca Podestá una obra en cuatro actos y en verso, de la que es autor don Carlos R. Rossi, autor de "Manuelita Rosas", obra ésta con la que tan rotundo éxito lograra la compañía de aquella aplaudida actriz en la temporada anterior.

La nueva producción del señor Rossi titúlase "El poema inmortal" y transcurre su acción en la época del coloniaje.

"LA EPOCA"

CINEMATOGRAFOS

PALACE THEATRE — Corrientes 757.—Hoy, a las 16, 16.30 y 21: Cómicas; a las 17.30 y 22: El cowboy y la dama; a las 18.30 y 23: Pathé Journal y Perdonar y olvidar.

SAN MARTIN — Temporada de espectáculos cinematográficos. — Hoy, a las 17: Vámpiros y vampiresas, Olga, joven; a las 17 y 23.30: Un viaje de turismo al lago Nahuel Huapi; a las 17.50: El hábito no hace al monje; a las 18.30 y 22: Donde el Norte empieza; a las 21: Olga, joven.

GRAND SPLENDID THEATRE — Santa Fe 1860. — Hoy, a las 16.30: Cómicas; a las 18.30 y 23: Contra viento y marea; a las 22: Pathé Journal 97 y El hombre inconquistable.

CRYSTAL PALACE — Corrientes 1550. —Hoy: Rnembranzas. Algo en que pensar, La barrera de fuego.

REAL CINE — Esmeralda 425. — Hoy: a las 16.40 y 21: Carlitos armas al hombro; a las 17.20 y 23.20: Juramento de soldado; a las 18.20 y 22.25: La gran aventura; a las 21: La ley y su presa.

EMPIRE THEATRE — Corrientes y Maipú. — Hoy, a las 18.30 y 23: Perjurio y éxito de la troupe de bailes americanos; a las 17.30 y 22.20: En busca de emociones; a las 16.30 y 21.10: Fortuna loca.

CAPITOL THEATRE — Santa Fe 1848.—Cerado por reparaciones.

SELECT. — Suipacha No. 432. — Hoy: La ley y su presa, El tifón amarillo, El caballero gitano.

SELECT LAVALLE — Lavalle 921. — Hoy: El campanero de la aldea, El sobrino de su tío, El expreso de las 6.50 y cómicas.

GENERAL BELGRANO — Cabildo 2165. Hoy, a las 16.30 y 21: Cómicas; a las 18.30 y 22: Ossi Oswalda, La enmascarada; a las 23: Desafío escarlata.

TEATRO PRINCESA — Suipacha 460. — Hoy, en cine continuado desde las 11: El marido de Isabelita, La fortuna loca, Venga un nene, El apóstol de la venganza.

GAUMONT THEATRE — Rivadavia 1635. —Hoy, a las 17 y a las 21.15: Cómicas; a las 17.20 y 23.15: Olga, joven; a las 18.20 y 22.15: Sacrificio filial.

PETIT SPLENDID — Libertad 976. — Próximamente reapertura.

ELECTRIC PALACE — Lavalle 836. — Hoy: La Ley y su presa, Cleo de París, La gran aventura.

SELEC BUEN ORDEN — Bernardo de Irigoyen 1521. — Hoy, tarde y noche: gran éxito del cómico Buonavoglia. — Estrenos: El perro-lobo, Engañados que salvan, Con garas de acero, El amigo de su esposo.

CINE CATALUÑA — Corrientes 2046-52. —Hoy: A través del continente, El vaquero errante.

SOLEIL PALACE — Corrientes 3150.— Hoy: El cuerno de América, La falsa alarma, La granja del zorro.

CINE BOLIVAR — Bolívar 1039. — Hoy: Contra viento y marea, No os caseis por dinero.

CINE ELITE — Cabildo 3241 — Hoy: En la playa y junto al mar, Corazón de león.

THE AMERICAN PALACE — Córdoba y Callao. — Hoy, a las 18.20 y 22.50: Madame X.

IMPERIAL CINE — Cangallo 771.—Hoy: La toga del honor, ¡Qué inocente! y cómicas.

MIGNON PALACE — Juramento 2433.— Hoy: La derrota del viejo Titán, El ojo avizor.

CINE COLON DE FLORES—Nazca 123. —Diariamente estrenos. Variado y selecto programa cinematográfico.

CINE MODERNO — Hoy, tarde y noche: Variado y notable programa con estrenos

TALLER DE GRABADOS
SELLOS DE GOMA
DE
ALEJ. N. BARES
U.T. 3726 Av.
BUENOS AIRES
686-BME. MITRE-686

Por el Porteño

En la forma inconmovible a que fué llevada por Manuel Romero la temporada del Porteño, hacia mediados del año anterior, sigue desarrollándose hoy en que ya se va entrando en el tercer mes del nuevo año.

Se explica entonces que las obras que ocupan el cartel de ese teatro llevan en su haber un número tan elevado de representaciones seguidas, como "No arrebaten que hay pa todos" (263), "Las catástrofes del año" (214).

Teatro de Verano

En este teatrito de las afueras se realizará hoy el beneficio de la pareja de artistas Pancho y Mecha López; con este motivo, se ha preparado un programa extraordinario, al que prestarán desinteresado concurso Felipe Panigazzi, Marcela Wais, dándose a conocer en aquella sala la comedia de Mertens, titulado: "Mamá Clara"; completará el cartel "La muerte del cabaret" y "La ilusión de un canillita".

Para el lunes se anuncia el beneficio de José Romero y José Mozill, y para el miércoles, la función de despedida, con la "Serata d'onore" de los actores R. Fernández y V. Forastieri, en la que prestarán su concurso los principales elementos de la compañía Carcavallo.

Homenaje a Bellini

Algunos admiradores del gran músico italiano Bellini, el autor de "Norma" y "La Sonámbula" han resuelto rendirle un homenaje póstumo al que con toda justicia se ha hecho acreedor, por su trabajo en el arte de Mozart y especialmente por su ópera "Norma" que es la que le dió celebridad y que ha recorrido — sin exageración — todos los escenarios del mundo.

El homenaje citado consistirá en la colocación de una placa recordatoria en la casa de Puteaux donde murió el célebre compositor.

No hay duda que la fiesta adquirirá lucidas proporciones, ya que a pesar de los años transcurridos desde su muerte muchos son los que admiran el arte exquisito del autor de "Norma".

El baile de los aviadores

Mañana a las 23, en la Opera se realizará el segundo gran baile de los aviadores, que por los preparativos que se han hecho promete alcanzar lucidas proporciones.

Para amenizar el acto se ha ideado un programa bastante original por cierto, y en el que resalta la orquesta de jazz-band compuesta por aviadores militares, además el aviador Frosendo ejecutará un tango cuya letra pertenece al señor Canale, y musicado por él; lo acompañará la señorita Azucena Maijaini, del Apolo y titulado "Desde los aires".

También han prometido prestar su gentil concurso muchos artistas que se hallan en esta capital, habiéndose adoptado las providencias necesarias para montar con toda propiedad una farándola titulada "El Reino de los Aires".

Las orquestas Firpo e Irribarren amenizarán la fiesta.

Como se ve, este baile se verá coronado por un franco éxito, a juzgar por los precitados preparativos.

Dina Galli, soprano

Una noche, en la primera del año pasado, Dina Galli salía del Scala, de Milán, después de haber asistido a un ensayo de "Madame Sans-Gene". Iban con ella América Guarti, José Adami y el autor de autor de la ópera, Humberto Giordano.

La Galli ha tenido siempre una gran simpatía por aquel afortunado drama de Jordán, y durante cierto tiempo acarició el propósito de representarlo, justamente convencida de poseer todas las aptitudes como para ser una Catalina irresistible, que tanto admirara el mismo Napoleón en la fogosa mariscala. Pero no lo hizo nunca; y esa noche, cuando salía del Scala, después de haber oído la partitura, le volvió de golpe una nueva pasión, la del bel canto, por lo que volviéndose al maestro Giordano y a Adami, les dice: "Vosotros dos ¿por qué no os juntais para prepararme una comedia con música, en la cual yo tendría una bella parte para cantar?

Los dos interpelados permanecieron en el primer momento con la boca abierta; luego, rápidos, se pusieron entusiasmados de acuerdo y dijeron que... sí. Lo prometieron solemnemente y no se habló más de la cosa, es decir, Giordano fué el que lo habló, pues Adami un buen día anunció a la Galli que la comedia había sido realizada y la música pertenecía al maestro Cuscina y se titulaba "Lecho de rosas". Nada de vaudeville, sino un nuevo género, una comedia musical absolutamente moderna y elegante, de ambiente parisino, "en frack".

Tiene un preludio y un final en cada uno de los tres actos, y aquí y allí saltan imprevistos los bocha-zos musicales, que consiguen sin interrumpir la acción de la comedia, florecer en el diálogo, para luego volver a disolverse en la prosa.

Dina Galli, habiendo recibido el libreto sin la música, halló que ésta no era en absoluto necesaria, por lo que resolvió llevar a escena a aquélla, así cómodamente, en la prosa de Adami

Este supo resignarse a renunciar al agregado musical, pero había un inconveniente: la música la tenía ya en su poder un editor famoso para imprimirla como de costumbre.

¿Y cómo entonces dejarla rodar así, sola, viuda de su libreto legítimo, segregada de su indispensable complemento?

Por este motivo, Adami, al siguiente día se trasladó con Cosaina al teatro Alfieri de Turín, en el que se estaban por iniciar los ensayos de la comedia. Llevaban la partitura de "Lecho de rosas". Dina Galli y Américo Guasti, apenas oyeron la misma, juzgaron que la comedia no podría, en absoluto, ser hecha sin partitura.

Inmediatamente, la Galli, ensayó la voz en las dos romanzas fundamentales de su parte. "Perfectamente". Fué el parecer de todos.

Solicitó solamente una bajada de tone, por no poder "alcanzar más de un si bemol", y esa misma noche, escribió a un maestro torinés y se puso a estudiar seriamente, tan seriamente, que ahora ella y Guasti, — el cual no sólo debe cantar sino también tocar la guitarra —cuando salen de los ensayos, embozados en el echarpe y con el pañuelo en la boca, suele advertir la flamante lírica: No se si la Toti Dal Monti estará celosa de este poquillo de soprano que tengo, pero cuando tenga la parte "in gola", verán que calidad...

Cinematografía

Raymond Hatton y el "maquillage"

La calidad de buen actor no se adquiere de la noche a la mañana, ni aun poseyendo condiciones extraordinarias. Son necesarios muchos sacrificios y estudios aplicados a una práctica constante, para llegar a destacarse, ya sea en el teatro o en el cinematógrafo, y merecer la consideración a que se hace acreedor el verdadero cultor del arte.

Prescindiendo de factores esenciales como son la apariencia en el cine, la voz en la ópera, o bien se posee un temperamento artístico considerable, o se apola, mediante un esfuerzo de voluntad continuado, al uso de recursos que suplen — a veces en ventajosas condiciones — las disposiciones naturale, especialmente cuando no se utilizan estas en un sentido provechoso.

La interpretación es quizá la preocupación mayor de un actor cualquiera y el trabajo que debe desarrollar antes de llegar a ella no es susceptible de ser apreciado tan fácilmente en razón de lo personal y subjetivo que él tiene.

Llegar a encarnar con propiedad un rol cualquiera es haber logrado alcanzar la autoridad de un verdadero intérprete, sobre todo cuando por las condiciones físicas del actor sea menester apelar a la ayuda del "make-up".

Una vez que el actor ha llegado "in mente" a encarnar el protagonista se encuentra avocado a otro problema no menos serio que consiste en "vestir" el personaje que ha creado.

Esta tarea se halla tan íntimamente correlacionada con aquella, que difícilmente pueda concebirse interpretación sin "make-up", o viceversa.

La interpretación teatral, requiere, como es sabido la colaboración del "maquillage", pero por la misma naturaleza del teatro, su importancia es de carácter relativo.

No sucede en cambio, idéntica cosa con el cinematógrafo, puesto que el film denuncia inmediatamente cualquier falla que pueda ocurrir en ese sentido. Así, el uso de un color indebido puede tener consecuencias desastrosas para el actor o actriz que no ha sabido preverlo.

El cuidado que requiere una buena caracterización no es nunca exagerado y prueba de ello es que constituye la preocupación más seria de todos los artistas de la escena muda. Hay artistas que como Lon Chaney son artistas no sólo de la pantalla, sino del "maquillaje", y fuera de toda duda, esos conocimientos son para el actor una fuente de recursos siempre inapreciable.

Por lo que a mi respecta, demás está decir que considero fundamentalmente tanto la interpretación como el "make-up". La primera es objeto de un estudio prolijo e intenso; exige una dedicación y un cariño que sólo puede tener el que siente verdadero amor por su arte.

Una de mis fuentes habituales para llegar a interpretar los papeles que me son encomendados, la constituye la observación. Nada hay más provechoso que estudiar los tipos que a uno conviene, en la vida real, pues suministran elementos suficientes para que el artista, con un criterio bien inspirado pueda reproducir un personaje con todas las características pedidas en el argumento.

Sin embargo, este recurso tiene sus límites y desgraciadamente no puede siempre uno valerse de él, pues ¿dónde encontrar viviente un personaje que ha existido hace diez o quince siglos?

En estos casos, es decir, cuando se trata de reproducir tipos antiguos, los libros son, conjuntamente con los cuadros — si existen — los únicos que pueden orientar la tarea del artista, que quiere cumplir con conciencia su misión. Menester es pues, al actor, leer, leer siempre, ilustrarse en todo lo que le sea posible, porque nunca puede decirse en el cinematógrafo hasta que punto un conocimiento no es indispensable.

Tales son, a mi juicio, las dos columnas sobre las cuales puede construirse sólidamente todo lo que el actor desee.

El genio es un dote tan excepcional, que escapa a toda regla, pero el genio ayudado inteligentemente puede acentuar el brillo natural y adquirir los laureles más codiciados.

En cuanto a los artistas que no son genios — y no somos pocos — nada hay más indicado para que lleguen a escalar los primeros puestos como prestar siempre toda atención posible a lo que puede hacerlos famosos de verdad: la interpretación y el "make-up".

ESPECTACULOS PUBLICOS

TEATROS

CERVANTES. — Conservatorio María Guerrero. — Continúa abierta la inscripción de alumnos para el curso de 1924. Las matrículas y cuantas informaciones se deseen pueden solicitarse todos los días, de 10 a 13, en la secretaría del teatro.

APOLO — Compañía nacional de comedias y sainetes Daglio-Boubler. —Hoy, a las 18.30 y a las 22.15: La estrella del lulierno. A las 21 y 15: La vida inútil. A las 23.15: Matices Caserío.

MAIPO — Esmeralda 443.—Compañía argentina Arellano-Tesada. — Hoy, a las 18.15: El Marqués de Sade. A las 21.15: Prestame tu Mujer. A las 22.15: Nuestros Hijos. A las 23.15: Barranca Abajo.

COMEDIA — Corrientes 840. — Compañía nacional de revistas y piezas de gran espectaculo. Dirección M. Romero. — Hoy, a las 18.15, a las 21 y a las 23.15: ¡No Arrebaten Que Hay pa Todos! A las 22.15: Las Catastrofes del Año.

SMART — Corrientes 1283. — Compañía nacional Podestá Hnos.—Hoy, a las 21: La Piedra de Escándalo. A las 22.45: La Chacra de Don Lolo.

AVENIDA — Compañía de grandes revistas Méndez. — Hoy, a las 18, a las 21 y a las 23.30: El Templo del Amor y actuación de Nella Mazimowa y Joachin Seewitz. A las 22.15: Música Celestial.

MARO — Compañía cómica española Julio Sanjuán. — Hoy, a las 18 El director es un "Hacha". A las 21.15. La Victoria del General. A las 22.15: Toda Una Mujer.

COMEDIA — Compañía española de revistas, comedias y zarzuelas. —El viernes 29, presentación de la compañía. A las 18 y a las 23.15: Las Burladoras del Amor. A las 21: La Gran Vía. A las 22: Las Corsarias.

BELGRANO ROLDAN—Hoja 452-56.— Compañía Daniel Garrido. — Hoy: a las 18.15, Los Guapos. A las 21, beneficio de Daniel Garrido: La Moza de Mulas, Cambios Naturales, Las Corsarias.

TEATRO DE VERANO. — Compañía argentina de revistas Carlos Romen. Hoy, a las 18.20: La Revista de Adan. A las 21.15: La Ilusión de un Canillita, Mamá Clara, La Muerte del Cabaret.

BAILES DE DISFRAZ

OPERA. — Carnaval de 1924. Seis grandes bailes de máscaras, fantasía y particular, los días 1, 2, 3, 4, 8 y 9 de marzo.

Precio de abono a los 6 bailes: Palcos bajos y balcón A. S., 380 pesos; palcos bajos y palcón, 360; palcos altos 250 palcos principales, 150.

—Mañana viernes, a las 23 horas, Segundo baile de los aviadores. La nota original la dará la Jazz-band compuesta exclusivamente de aviadores.

CERVANTES. — Carnaval de 1924.— Seis grandes bailes de máscaras y particular en los días 1, 2, 3, 4, 8 y 9 de marzo, con los notables orquestados de 60 profesores dirigidos por el maestro Canaro. Ventilación del teatro a 18 grados. Precio de abono a los 6 bailes: palcos bajos y balcón pesos 360. Principales, 250; altos, pesos 150.

TEATRO COLISEO. — Bailes de Carnaval. — Emp. J. Salvucci. — Hasta el 28 del corriente queda abierto el abono a palcos en el teatro desde las 10.30 hasta las 12.30 y desde las 15 hasta las 18 de cada día hábil. Precios: Palcos bajos, $ 250; balcones, $ 220, altos, $ 130.

—Hoy jueves: La Fiesta del Tango, gran baile organizado por la Asociación Argentina de Autores y Compositores de Música. Doscientos profesores de orquesta, con 120 bandoneones.

POLITEAMA. — Carnaval de 1924. — Seis grandes bailes de máscaras en las noches 1, 2, 3, 4, 8 y 9 de marzo. Dos grandes orquestas. Queda abierto el abono a los palcos.

MASCONI. — Carnaval de 1924. — Seis grandes bailes de máscaras. Gran orquesta popular Pacho.

VICTORIA. — Carnaval de 1924. — 6 grandes bailes de máscaras y particular en los días 1, 2, 3, 4, 8 y 9 de marzo. Orquesta típica Juan M. Firpo. Nuevo repertorio de tangos. Entrada para caballeros, $ 2; señoras, gratis.

CASINO. — Carnaval de 1924. — El teatro más fresco de Buenos Aires. Techo abierto y 100 ventiladores. 6 grandes bailes de máscaras y particular, después de la función habitual, que terminará a las 23.15, en los días 1, 2, 3, 4, 8 y 9 de marzo. 2 grandes orquestas con 70 profesores. Gran orquesta típica nacional y American Jazz Band, dirigidas por el maestro Eptidio B. Fernández.

CIRCOS Y VARIEDADES

CASINO — Gran compañía de atracciones y variedades. — Hoy, a las 21: Exito de Graf (trío). Lio Hot Tschin; Mlle. Paula Theissen, Keegan and Wills, Appiani, The Worming y toda la compañía.

PARQUE JAPONES — E. S. Alem y Callao. — Temporada de verano. Función todas las noches, domingos y feriados, tarde y noche. — Hoy, a las 20.30: gran éxito del teatro de pulgas, biógrafo, conciertos, teatro Romano y otras atracciones.

PISCINA LAS ROSAS — Avenida Alvear y Bustamante. — Gran pileta de natación para señoras y caballeros abierto todos los días de mañana y de tarde. Entrada con baño y ropa, 1 $. Domingos, sábados y feriados, de tarde, 1.50 $.

RIVER PLATE
AVENIDA ALVEAR Y TAGLE
Viérnes 7 de Marzo de 1924
POR EL CAMPEONATO DE EUROPA
LUIS ANGEL FIRPO
(EL TORO SALVAJE DE LAS PAMPAS)
VERSUS
HERMINIO SPALLA
(CAMPEON DE ITALIA Y EUROPA)
15 ROUNDS DE 3 MINUTOS
G. BARRICK v. A. FONTANETTI
MATCH-REVANCHA A 10 ROUNDS
HUMBERTO GUZMAN v. JUAN A. ROSSI
Campeón sudamericano peso mosca.—Campeón de Belfort
8 ROUNDS DE 3 MINUTOS
ENTRADA POPULAR $ 5

CERVEZA
PILSEN
(Marca BIECKERT)
En botellas o en chopp
Es siempre la mejor

Obras completas de Juan José Frugoni
"El Eterno Poema"
EDICION DE LUJO $ 2.50
Se reciben pedidos por correo en esta administración.

EL MUSEO COLONIAL DE LUJAN
dada su situación excepcional, es uno de los más visitados de la República.
Las diferentes salas que tiene el museo hechas con toda fidelidad, y el galpón en que se guarda "La Porteña", llaman la atención de los visitantes
El Museo está abierto al público todos los días, sin excepción, de 8 a 12 y de 14 a 17 horas.
Luján se encuentra a una hora y media de Buenos Aires, y es una de las ciudades más interesantes del país por el estilo típicamente colonial que aún conserva.
El F. C. O. correrá todos los domingos y hasta nuevo aviso trenes que partirán de Once a las 6.50 horas y regresarán de Luján (estación Basílica) a las 16.25 horas, sin parada en estaciones intermedias, A TARIFA DEDUCIDA.
Pintorescos sitios para Picnics
sobre las costas del Río Luján

CARRERAS DE CABALLOS

Hipódromo Argentino

LA REUNION DEL DOMINGO

BREVES COMENTARIOS

Con la reunión del próximo domingo dará comienzo la temporada clásica iniciándose como de costumbre con el premio Apertura.

El programa cuenta, además, con buenos números, teniendo inscriptos buenos elementos, lo que contribuirá a que resulte una reunión interesante.

A continuación hacemos un ligero análisis de cada uno de los premios con objeto de entresacar los que por sus performances y estado de preparación, cuentan con mayores probabilidades para ocupar los puestos de preferencia.

La reunión dará comienzo con el premio Sable, carrera sobre 1.600 metros que ha de ser bien disputada.

De los quince inscriptos con que cuenta esta prueba, puede decirse que no hay uno que sobresalga netamente, lo que nos proporcionará tal vez el encuentro con final reñido.

Ouro Preto, que al hacer su rentrée no tuvo figuración descollante, por más que no corrió mal, de acuerdo con sus ejercicios, puede mejorar notablemente esa performance. Charmant, que fué segundo de Marbelle, cuenta con gran chance, como también Or Fin, que reaparece bien preparado, Nandipá, Apogeo, que anda muy bien y Byng Boy.

Reducido será el lote de competidoras de la carrera reservada a las potrancas de dos años que no hayan ganado.

De las conocidas se destaca como una probable ganadora, Necesitada.

La hija de Wadarkablar anda muy bien y en su última presentación fué tercera de Colosa, performance que de repetirla será lo suficiente como para que pueda imponerse.

La pupila del stud Argentino contará como principales contrarias a las dos debutantes, Madreselva, una hija de Saint Emilión, que en sus ejercicios demuestra ser bastante veloz y a Anatema, una representante del stud Atucha, hija de Asturiano, en quien confía en entraineur Rosendo Aquino, poder quebrar la mala guigne que le persigue.

La carrera similar a la anterior, pero reservada a los potrillos, tendrá mayor interés. El número de concurrentes será mayor y tiene el atractivo de que por primera vez se medirán sobre una distancia de 1000 metros.

El ganador ha de resultar probablemente algún debutante, ya que los que han corrido, que son tres, no se han distinguido mayormente.

Uno de los que anda como para iniciarse con éxito, es Capablanca ex Suplicante, un hijo de The Panter, del entraineur Naciano Moreno.

A estar por sus ejercicios, promete ser un producto de cierto porvenir.

Falucho por Lord Basil, que cuida Baltasar Roncales, Don Royal, un Fripón del stud El Vencedor y Victoria, cuentan igualmente con ejercicios como para poder representar con éxito los colores que defienden.

El handicap de 1000 metros para caballos ganadores de más de diez mil pesos, se presenta de difícil solución.

Cabarí es uno de los competidores que parece tener mayor chance.

El hijo de Essling, que fué tercero de Marbella, ha seguido en excelentes condiciones, notándose progresos en su preparación y como en esta ocasión cargará un peso intermedio, no hay duda que si le toca una buena largada, será muy difícil ganarlo.

Habilila, que termina de ganar una excelente carrera, Blarney que siempre tiene buena figuración y que en privado se desempeña bien, Galense que está en su distancia favorita así como Lanzafuego, Maturrango y Marbella, son todos buenos competidores de este premio.

El clásico Apertura promete resultar interesante.

Solito ha sido preparado especialmente para intervenir en esta prueba, y, como es lógico suponerse, es de esperarse que tenga una figuración descollante.

Al excelente hijo de Verdún, que cuenta solamente con una derrota, la cual fué debido a que largó parado, es uno de los mejores 3 años, y su caballeriza piensa realizar con él una fructífera campaña, en las pruebas clásicas de esta temporada.

Rey de Roma, que conquistó en su pasada presentación una fácil victoria, es uno de los principales competidores de la carrera.

El hijo de Saint Wolf ha realizado grandes adelantos en el training, y es capaz de marcar un gran tiempo en la distancia de esta prueba, pues su entraineur está entusiasmado con los progresos que realiza día a día.

Murmullo, que es un caballo muy irregular, si le da por correr, puede derrotar a los más indicados, pues este hijo de San Jorge es mal enemigo en cualquier prueba en que intervenga. Su estado es muy satisfactorio y sus ejercicios no pueden ser mejores.

Polvorín es otro caballo que ha sido preparado especialmente para esta prueba.

El representante del stud Villanueva B., que no corre desde que abandonó la categoría de perdedor, inspira gran confianza al entraineur N. Moreno, quien nos dijo que ganará más de una carrera importante con el hijo de Craganour.

14 de Julio, que en su última presentación abandonó la categoría de perdedor en muy buen estilo, ha seguido en excelentes condiciones de preparación, por lo que es probable esperar de él una performance de primer orden.

Barbijo, aunque va un poco pesado, puede igualmente que el anterior, corrido a la expectativa, ocupar uno de los puestos de preferencia.

Bariloche es otro competidor que que no habrá que descuidar, pues en privado anda una enormidad, a tal punto que según nuestro repórter de pistas es el que marca los mejores tiempos los días de ejercicios.

Cartucho termina de adjudicarse una fácil victoria, y como ha demostrado que ha realizado grandes progresos, puede también alternar con éxito.

Almirante fracasó en su pasada presentación, pero su caballeriza asegura que en esta oportunidad mejorará notablemente aquella performance.

Timba y Overall, que son los que faltan por nombrar, andan muy bien y uno de ellos podría resultar la sorpresa de esta interesante prueba.

Una carrera sin mayor interés será el premio Tesón, prueba reservada a caballos de tres años ganadores de una carrera y la que sólo cuenta con seis inscriptos.

Casto, que termina de correr discretamente, puede mejorar su carrera y estar en los puestos de preferencia.

Prince Igor, que el domingo último fué tercero de Cartucho, será el preferido de la cátedra.

El hijo de Perrier viene haciendo progresos y se le presenta en esta una buena oportunidad para obtener su segunda victoria; 14 de Julio, Despreciado, Chelforó y Pretender, igualmeente tienen figuraciones de preferencia.

En el handicap de la milla, la que lleva mayores probabilidades de salir airosa, es Sierra Leona, que termina de adjudicarse una prueba de esta índole, conservando de esa manera su título de "invicta".

Como la hija de Saint Wolf ha seguido en óptimas condiciones, es muy probable que obtenga una nueva victoria, sin embargo en esta ocasión llevará un serio adversario en Copianó, que ha sido preparado especialmente, y que además irá relativamente liviano.

Místico, que reaparecerá, si lo dejan tomar mucho vuelo, es capaz de venirse en una hebra.

Doria, que ha producido excelentes performances en sus últimas presentaciones, es el más indicado a adjudicarse el handicap de fondo.

El hijo de Saint Wolf, luce un alto grado de preparación y está muy bien colocado en la escala de pesos.

Felino, que hará su "rentrée" contando con ejercicios sobresalientes, es el más serie rival del anterior, pues el hijo de Sandal es capaz de marcar un gran tiempo en la distancia de esta prueba.

Doña Cucha 47 y Brincador, son también buenos competidores de esta carrera, pues tanto la una como el otro, andan corriendo una enormidad.

Espiga ha reanudado sus ejercicios

La hija de Espátula, que ha sido beneficiada con un prolongado reposo, está hermosísima, y ya se le ha empezado a jercitar.

Dirigida por A. Quinteros, Espiga cubrió ayer 700 metros a voluntad.

Ouro Preto es un serio candidato en la prueba inicial del próximo domingo

El hijo de Larrea anda una enormidad en privado, por lo que no sería difícil que el próximo domingo obtuviera la victoria en la prueba inicial, pues a nuestro juicio tiene un compromiso muy favorable.

Dirigido por su peón, Ouro Preto produjo ayer un buen ejercicio sobre 800 metros, al marcar 47" 3|5.

Reineta no tardará en obtener su primera victoria

Esta hija de Rodil, que en su última presentación en público se desempeñó bastante bien al ocupar el tercer puesto, ha continuado en el buen grado de training que se le conoce.

Reineta, que no tardará en obtener su primera victoria, fué trabajada ayer en 1.700 metros marcando 1' 47" 3|5 con excelente acción final. Era dirigida por Altamiranda.

Carmen produjo hoy una excelente corrida. Cubrió 1600 metros en 1' 39"

En cualquiera carrera que intervenga esta hija de Asturiano, tiene grandes probabilidades de salir airosa, pues en privado anda mucho.

Esta mañana, dirigida por Tedeschi, Carmen cubrió 1.600 metros en 1' 39" con excelente acción final.

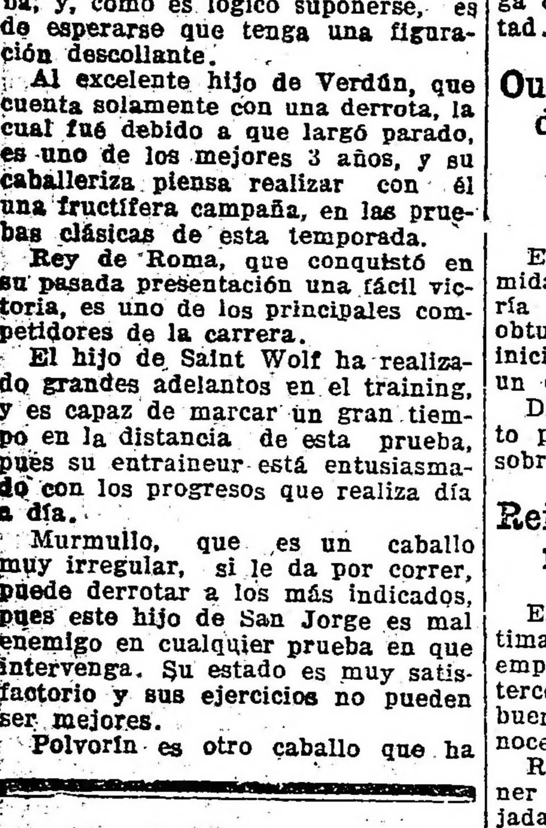

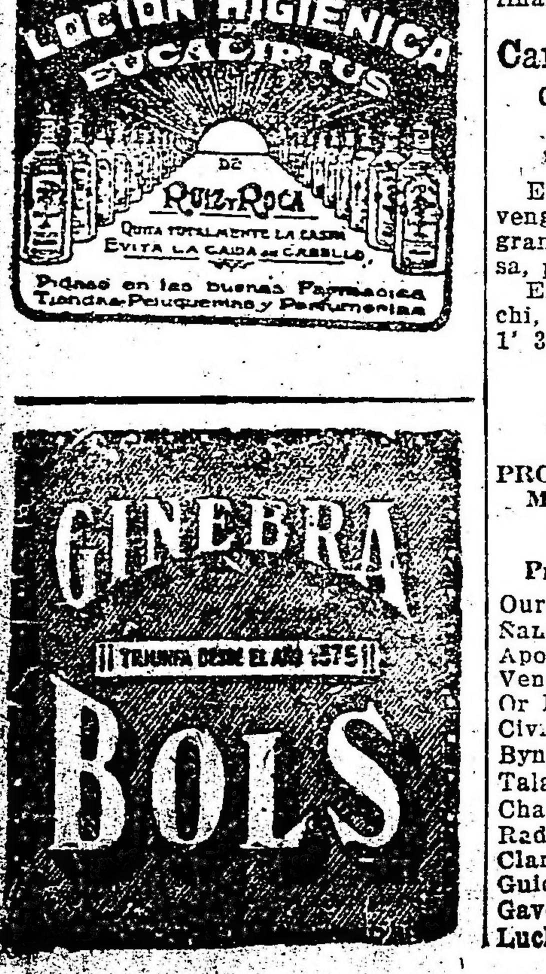

Hipódromo Argentino

PROBABLES COMPETIDORES Y MONTAS PARA LA REUNION DEL DOMINGO PROXIMO

Primera carrera — 1.600 metros

Ouro Preto 58	J. di Tomassi
Nandipá 56	(dudoso) R. Peña
Apogeo 55	J. Ger
Vengadora 56	J. Vecino
Or Fin 54	F. Arcuri
Civil 54	M. Altamiranda
Byng Boy 54	no corre
Tala 53	P. Martín (ap.)
Charmant 52	A. Lallana
Radoline 52	O. Morales (ap.)
Clamoroso 51	M. Acosta
Guidao 48	J. Garrido
Gavota 48	X. X.
Lucky Card 48	X. X.

Segunda carrera — 1.000 metros

Diastasa 54	E. Canessa
Necesitada 54	F. Arcuri
Mentirosa 54	J. Alonso (ap.)
Anatema 54	E. Ruiz
Madreselva 54	R. V. Lanatti

Tercera carrera — 1.000 metros

Capa Blanca 54	E. Ruiz
Long Chance 54	S. Ruiz
Falucho 54	R. Pelletier
Bribón 54	X. X.
Minaval 54	M. Coronel
Lábaro 54	R. V. Lanatti
El Sucesor 54	M. di Biassi
Victrix 54	R. Rodríguez
Park Lane 54	M. Altamiranda
Don Royal 54	G. Ardouín
Destur 54	I. Leguisamo

Cuarta carrera — 1.000 metros

N. Cracker 54	J. Alonso (ap.)
Galense 53	M. Acosta
Lanzafuego 53	E. Canessa
Maturrango 53	M. Altamiranda
Cabarí 53	S. Pintado (ap.)
Marbella 51	E. Peñaloza (ap.)
Habilila 49	M. di Biassi
Blarney 49	J. Garrido
Amochol 49	P. Martín (ap.)

Quinta carrera — 1.600 metros

Solito 56	J. Garrido
Barbijo 56	M. Acosta
Murmullo 55	R. Pelletier
Cartucho 54	I. Leguisamo
Overall 54	X. X.
R. de Roma 54	S. Ruiz
Almirante 54	E. Canessa
Timba 54	no corre
Polvorín 53	E. Ruiz
Bariloche 53	M. Altamiranda
Sandokan 53	no corre
14 de Julio 52	no corre

Sexta carrera — 2.000 metros

Despreciado 55	M. Acosta
Chelforó 55	J. Garrido
Casto 55	G. Ardouín
14 de Julio 55	J. Vecino (ap.)
Pretender 55	A. Lallana (ap.)
Prince Igor 55	R. Pelletier

Séptima carrera — 1.600 metros

Hijo Mío 62	no corre
S. Leona 48	M. Acosta
Místico 60	R. Pelletier
Teladí 57	A. Cabrera (ap.)
Pardon 52	E. Ruiz
Lemún 51	M. Altamiranda
Zeus 50	F. Arcuri
Copiapó 48	A. Lallana (ap.)
Nutriador 46	E. Orduna
Cabarí 45	no corre
Cartucho 44	no corre

Octava carrera — 2.500 metros

Poderosa 59	E. Ruiz
Brincador 57	M. Acosta (dud.)
Préstamo 54	I. Leguisamo
Atención 53	G. Ardouín
Sor Belén 53	A. Lallana (ap.)
Doria 51	J. Garrido
Sufra! 50	no corre
Felino 50	M. Altamiranda
Da. Cucha 47	R. Rodríguez
Kábila 44	X. X.

PROBABLES COMPETIDORES Y MONTAS PARA LA REUNION DEL MARTES PROXIMO

Primera carrera, 1800 metros

Lys 55	J. Canal
Gral. Prim 55	R. V. Lanatti
Winchester 55	J. Lagomarsino
Guindao 55	E. Canessa
Cinto de Oro 55	P. Cichetti
Mazepa 55	R. Pelletier
Hablantín 55	J. Vecino (ap.)
Sforza 55	M. Altamiranda
The Blind 55	I. Leguisamo
St. Goar 55	X. X.
Hierro 55	X. X.
Tablón 55	P. Cuchinelli
Islón 55	no corre
Jugo 55	P. F. Carabajal
Indio Toro 55	X. X.
Saeta 53	R. Peña (ap.)

Segunda carrera, 1000 metros

Manota 54	E. Ruiz
Engreída 54	R. Pelletier
La Licorne 54	P. Cuchinelli
Futileza 54	X. X.
Sama 54	M. Coronel
Kola 54	F. Arcuri
Mentirosa 54	J. Alonso
Al Pasar 54	R. Rodríguez
Pampa 54	J. Canal
Madreselva 54	R. V. Lanatti

Tercera carrera, 1000 metros

Rocambole 54	P. Cuchinelli
Mi Amigo 54	E. Ruiz
Long Chance 54	S. Ruiz
Narcisín 54	R. Rodríguez
Petit Caporal 54	G. Canessa
Falucho 54	R. Pelletier
Bribón 54	X. X.
Lábaro 54	R. V. Lanatti
Hermético 54	F. Arcuri
Ispahan 54	M. Altamiranda
Destur 54	I. Leguisamo

Cuarta carrera, 1700 metros

Morrongo 56	J. di Tomassi
Cartucho 54	I. Leguisamo
Almirante 54	E. Canessa
Despreciado 52	M. Acosta
Pagano 47	M. Altamiranda
Chelforó 50	J. Garrido
Raspón 50	no corre
Casto 49	S. Pintado (ap.)

Quinta carrera, 1000 metros

Necesitada 54	no corre
Al Pasar 54	no corre
Ordalie 54	M. Altamiranda
Encrucijada 54	R. Pelletier
Comedida 54	M. Lema
Mosquita 54	R. V. Lanatti
Colosa 54	E. Ruiz
Acedera 54	no corre
Pretty Annie 54	S. U. Morales
Reverenda 54	E. Saavedara

Sexta carrera, 1500 metros

Timba 57	J. Vecino (ap.)
Marquise 55	S. Ruiz
Habilila 52	X. X.
Meneguina 52	I. Leguisamo
Democrática 51	X. X.
La Tinta 50	J. Garrido
Carambola 49	M. di Biassi
Chimere 49	J. Canal
Mummie 49	M. Acosta
Samphire 49	X. X.
Dinazarda 49	R. Rodríguez
Forastera 51	no corre
Carmen 48	no corre
Esmirna 47	X. X.

Séptima carrera, 1600 metros

Hijo Mío 62	J. Vecino (ap.)
Sierra Leona 48	no corre
Místico 60	no corre
Teladí 60	A. Cabrera (ap.)
Pardón 52	E. Ruiz
Little Wing 47	F. Núñez (ap.)
Pibe 51	M. Altamiranda
Solís 50	R. Pelletier
Barbijo 49	no corre
Condena 48	M. Acosta
Cabarí 45	no corre
Brasileña 42	M. di Biassi

Octava carrera, 2200 metros

Brincador 56	M. Acosta
Tapital 53	J. Vecino (ap.)
Atención 52	G. Ardouín
Sor Belén 52	A. Lallana (ap.)
Pardón 51	E. Ruiz
Felino 49	M. Altamiranda
Narval 48	J. Garrido
Maneador 46	O. Morales (ap.)
Doña Cucha 46	no corre
Ouro Preto 43	no corre
Kábila 40	no corre

Ispahan es un hijo de Polar Star, muy veloz

Ya se encuentra en condiciones de hacer su debut este 2 años que entrena Gabino Fernández, y que, como es sabido, le habían aparecido sobrecañas.

Ispahan, que en los ejercicios a que es sometido demuestra ser excesivamente veloz, fué trabajado ayer a la par de Fonget me Not, marcando 47" 2|5. Su dirección le fué confiada a M. Altamiranda.

Ricura, la hija de Botafogo y Rancagua

Viene desempeñándose con todo éxito esta mestiza que no tardará en hacer su debut, pues sus ejercicios, son excelentes.

Ricura, dirigida por Orduna y a la par de La Cigarra, con Canal, cubrió 700 metros en 41" 3|5.

Comedida fué corrida esta mañana en 1000 metros, marcando 1'

La hija de Botafogo intervendrá en el clásico Carlos Casares en condiciones de obtener una figuración descollante, pues en privado se conduce cada vez mejor.

Dirigida por M. Lema, la representante del stud Haras Chapadmalal, cubrió hoy de mañana 1000 metros a la par de Sharp Eyes, marcando 1' y dominando fácilmente a su compañera de caballeriza.

Picaresca es una hija de Botafogo y Pigra

También a esta potranca de gran origen ya se le ejercita con regularidad, a fin de ver si se le puede hacer debutar lo más pronto posible.

Ayer tuvimos oportunidad de verla mientras el jockey M. Lema la ejercitaba a la par de Manota, marcando 36" 1|5.

Enchala, la hija de Tracery se prepara para debutar

No tardará en colocarse en condiciones de ser presentada por primera vez en público, esta hija de Tracery y Humita, pues en sus ejercicios ya se desempeña muy satisfactoriamente.

Dirigida por R. Pelletier y a la par de Calabria, cubrió ayer de mañana 600 metros en 36", demostrando ser muy ligera.

Varias noticias

La secretaría del stud Book nos comunica los siguientes informes:

Animales muertos.—

Autógrafo (1923), por Calicanto y 3 de Abril por Zarpazo.

Cendrillon (1919), por Zio y Cerealose por Balcarce.

Cumel (1901), por Cyllene y Mefitana por Melton.

Galguita (1920), por Farol y Cábula por León.

Hecatombre (1921), por Aventurero y Hoguera por Gay Hermit.

Hexagon (1904), por Ladas y Concertina por Saint Simon.

Rapine (1923), por Africander y Gesta por Napoleón.

Regia (1923), por Africander y Madura por Nero.

Reseña (1912), por Val d' Or y Resedá por Saint Mirin.

Sca Joy (1905), por Sea King y Gaiety por Phoenix.

Sofocón (1919), por Riesco e Intención por Salvador.

Sota (1923), por Sangre Azul II y Zutana por Omelet.

Taaliyú (1921), por Demonio y Cataluña por Ají.

Tire (1921), por Divisadero e Impetuosa II por Pimiento.

Viga (1918), por Trifle y Vigorosa por Val d'Or.

Cambio de nombre.—

Ha sido acordado el cambio de nombre del potrillo Suplicante (1921) por The Panther y Sixpenny II por el de Capablanca.

Animales exportados a Francia—

Sabandija (1923), por Tracery y Candorosa; Tragaluz (1923), por Tracery e Indiecita; Trabajoso, 1923, por Tracery y Miss Spendtrift; Chiste (1923), por Tracery y Ocurrencia; Tragona (1922), por Tracery y Ocurrencia.

Al Uruguay: Sandy Cove (1919), por Santry y Dripsey; Cheerful Prince (1921), por Grand Spion y Lady Edwardine; Espajizo (1920), por Verdun y Espadaña; Piñón (1922), por Papanatas y Candorosa.

Al Brasil: Edén (1919), por Saint Wolf y Espinita.

A Noruega: Hildur (1915), por Flying Shot y Nikita.

Programa de entradas

Para la reunión a realizarse en el hipódromo Argentino el domingo 9 del próximo mes de marzo:

Premio Botafogo (1917). — Para yeguas de 3 años que no hayan ganado. Peso: 55 kilos. Premio pesos 4.000 a la 1a., 500 a la 2a. y 250 a la 3a. Distancia, 1700 metros. Entrada, $ 40.

Premio Jafet (1918). — Para potrancas de 2 años que no hayan ganado. Peso: 54 kilos. Premio, pesos 4.500 a la 1a., 600 a la 2a. y 300 a la 3a. Distancia, 1.000 metros. Entrada, $ 45.

Premio Lucky Day (1919). — Para potrillos de 2 años que no hayan ganado. Peso: 54 kilos. Premio, pesos 4.500 al 1o., 600 al 2o. y 300 al 3o. Distancia, 1.000 metros. Entrada, $ 45.

Premio Calderón (1920). — Para yeguas de 3 años ganadoras de no más de $ 15.000. Peso: 45 kilos. Descargo de 1 kilo por cada $ 1.000 o fracción mayor de $ 500 ganados. Premio, $ 5.000 a la 1a., 700 a la 2a. y 350 a la 3a. Distancia, 1.600 metros. Entrada, $ 50.

Premio Guillermo Kemmis. — Para potrillos nacidos desde el 1o. de julio de 1921. Peso: 54 kilos. Premio, $ 10.000 al 1o., 1.500 al 2o. y 750 al 3o. Distancia, 1.000 metros. Ratificación, $ 40.

(Carrera clásica). Premio Grak. (1921). — Para todo caballo de 4 años y más edad que no haya ganado más de $ 30.000. Peso: 45 kilos. Recargo de 1 kilo por cada $ 2.000 o fracción mayor de $ 1.000 ganados. Premio, $ 4.500 al 1o., 600 al 2o. y 300 al 3o. Distancia, 2.200 metros. Entrada, $ 45.

Premio Rico (1922). — Handicap para todo caballo ganador de no más de $ 80.000 (limitado entre 62 y 50 kilos). (Los aprendices sin descargo), Premio, $ 5.500 al 1o., 800 al 2o. y 400 al 3o. Distancia, 1.600 metros. Entrada, $ 55.

Premio Solís (1923). — Handicap para todo caballo ganador. Premio, $ 6.000 al 1o., 800 al 2o. y 400 al 3o. Distancia, 3.000 metros. Entrada, $ 60.

Apertura de cartas, sábado 1o, de marzo a las 18.30.

Asignación de pesos. Lunes 3 de marzo, a las 18.30.

Ratificación del premio Guillermo Kemmis, el sábado 1o. de marzo, a las 18.30.

Hipódromo de La Plata

Para la reunión del próximo lunes se ha hecho la siguiente asignación de peso.

Premio Abolengo, distancia 1200 metros: Yo Lía 55 kilos, La Espía 55, Suerte Clavada 55, Ña Toribia 55, Saboya 55, Primicia Santa 55, Betisso 55, Avichucha 55, Oh Yes 55, Gomina 55.

Premio Abrax, distancia 1300 metros: Tarascón 55 kilos, Lapidary 55, Perí Peró 55, Sol de Sol 55, Samán 55, Nogauto 55, Elegante 55, Obeissant 55, Trompa 55, Mistongo 55.

Premio Abú, distancia 1000 metros: Milagroso 54 kilos, Náutico 54, Robespierre 54, Montano 54, Pashá Bey 54, Bleriot 54, Chicho 54, Según Sea 54, Empujón 54, Puño de Oro 54, Paisana 52, Matita 52, Nice 52, Ranta 52, Hasta Aquí 52, Iberita 52.

Premio Acadia, distancia 1500 metros: Infierno 56 kilos, Terrón 56, Tala 55, Atajo 55; Chalupa 54, Bienvenida IV 54, Sisal 54, Choclo 53, Grisdor 52, San Guillermo 52, Chuca 51, Mon Vieux 51, Festejante 51, Payanca 50.

Premio Aceituna, distancia 2100 metros: Salinera 59 kilos, Cantador 54, Nombre 53, Quijote 52, Motti 50, Desdeñosa 47, Solferino 47, Largador 45, Pial de Valcao 45.

Premio Acidera, distancia 1400 metros: Vivaz 57 kilos, Michito 56 El Manco 56, Polar Wind 55, Apolo 55, Dantoncito 54, Pagano 53, Mi Sombra 53, Poilpí 53, Foguito 52, Mi Paica 52, Campoamor 52, Brillantina 51, Pisa Morena 51, Cruz 50, Trompa 50.

Premio Acróstico, distancia 1600 metros: Don't 62 kilos, Nombre 58, Armel 57, Don Domingo 51, Nopalito 53, Desdeñosa 52, El Loco 52, Marol 52, Con Garbo 50, Enaorada 50, Capitolio 50, Largador 50, Mapamundi 49, Punta Caica 48, Condenador 47, Polar Wind 47, El Regente 46, Ranier 46.

Hipódromo de Temperley

Competidores y montas para la reunión a efectuarse el lunes 3 de marzo (feriado) por la tarde:

Primera carrera, 1300 metros

Antuco 57 kilos, R. Martínez; Juzgado 57, G. Quinteros; Festivo 56, X. X.; Talguis 55, J. Morta; Inti 54, E. Meyer; Ensina 52, M. Frambell; Alfereta 53, D. Delgado; Indo 52, J. Raggio; El Herol 52, F. M. Alarcón; Campolicrá 52, M. Mesa; Santo y Seña 52, A. Rossi; Campo Abierto 50, J. Martínez; Pina II 50, M. Vázquez; Pocatela 50, E. Solari; Jorge Ferro 50, J. Laspistoy; Mago 48, X. X.

Segunda carrera, 1600 metros

Guindo 56 kilos, J. Ledesma; Probo 56, X. X.; Piafador 56, A. Rossi; Fulgente 56, F. Gómez; Anchorena T. 56, X. X.; Almogavar 56, F. M. Alarcón; Hermán Cortés 56, A. Ladueña; Longramano 56, X. X.; Sonido 56, G. Quinteros; Noste II 56, H. Corvalán; Antaño 56, T. Meyer; Antaño 56, X. X.; Pejerrey 56, X. X.; Irónico 56, F. Villafañe; Almagro 56, A. Lagomarsino; Ballarina 54, M. Arambell; Flor de Fango 54, J. Martínez; Geniza 54, J. Raggio.

Tercera carrera, 1000 metros

Miedoso 56, X. X.; en yunta con Gualicho 55, R. Duarte; Sátrapa 55, S. Acosta; Palillo 54, J. Ríos; Trinchera 54, F. Villafañe; Poladora 52, G. Quinteros; Busiote II 51, H. Corvalán; Bastoner 51, O. Solari; La Pampa 50, X. X.; Nomansland 50, P. Nievas; Púas de Oro 50, F. Pérez; Nelsón II 50, J. Alcorta.

Cuarta carrera, 1300 metros

Cardalero 57 kilos, J. Raggio; París Sport 57, A. Arcas; Juglar 57, X. X.; Macwell 57, R. Martínez; Juan Moreira 57, P. Delfino; Brasero 57, F. Larca; Bijot 57, M. Meca; Solapino 57, F. Villafañe, en yunta con Bider 57, X. X.; Lolito 57, D. Delgado, en yunta con Matalobos 57, G. Quinteros; The Burg 57, G. Fillol; Gradier 57, H. Corvalán; Factor 57, V. Niera; Lagartijo 57, A. Solari, en yunta con Granadero II 57, E. Solari; Heruy White 54, X. X.; Contramano 54, T. Meyer; Bulnes 54, X. X.; Mazuma 55, J. Lapistoy; Jear Mé 55, R. Duarte, Steropus 52, J. Ochoa.

Quinta carrera, 200 metros

Chimborazo 58 kilos, E. Cabrera; Criollito 56, E. Solari, en yunta con Andaga 48, X. X.; y Tableau 48, A. Solari; La Rappa 55, X. X.; Trumpeter 54, J. Ibarra; Resfalón 52, F. Andreoni; Mi Victory 51, F. M. Alarcón; Ziam, 50 F. Pérez; Romanoff 49, A. Rossi; Double Faced 49, J. Lapisty, en yunta con Boa 48, J. Alcorta; Mederic 48, X. X.; Caretudo 48, N. Vivas; Gentleman 48, J. Martínez; Silbatillo 48, M. Vázquez; El Cibre 48, T. Meyer, en yunta con Delfín II 48, J. Raggio; Tte. Lugones 48, G. Quinteros; Dienca 48, P. Nievas; Jarfe 48, X. X.

Sexta carrera, 1000 metros

Griseta 57 kilos, J. Lapistay; Jeta III 57, A. Rossi; Tarantella 57, X. X.; La Martina 57, A. Peacia Percanta II 57, O. Bazzolo; La Mía 57, J. Raggio; Conecta 54, F. Pérez; Zafa Real 54, F. M. Alarcón; Garona 54 54, J. Bindo; Peggie 54, D. Delgado; La Tremouille 54, X. X.; Manuelita 54, M. Arambell; Carlota 54, X. X.; Steropus 54, J. Ochoa.

Séptima carrera, 1800 metros

Al Corral 56 kilos, X. X.; Tableau 56, F. Villafañe; Lord Cecil 56, A. Solari; Dolorido 56, A. Rossi; Pricet 56, J. Ledesma; ... Fíau' shrshs co 56, F. Pérez; Quillango 56, J. Ledesma, en yunta con Guindo 50, X. X.; Delfín II 56, J. Raggio, en yunta con Pimentón 56, T. Meyer; Dimancheuse 54, R. Aguilera; París Sport 53, B. Arias; El Mismo 50; S. Cabrera; Lagartijo 53, E. Solari, La Gaviota 51, D. Nápoli, Furiador 50, X. X.; Vuhugit 50, A. Logomarsino.

Octava carrera, 1100 metros

Impromptu 59 kilos, F. Pérez; Abejal 54, X. X.; Abuelita 53, A. Solari; Batelera 51, H. Corvalán; Tigris 50, F. Villafañe; 1Piumazo 50, J. Martínez; Matto Grosso 51, J. Lapistoy; Tte. Lugones 49, G. Quinteros; Trapisonda 49, E. Solari; Dimancheuse 49, P. Aguilera; Cerdeña 48, X. X.; Aníbal II 48, A. Lagomarsino; Alfería 48, J. Raggio; Rey Monje 48, T. Meyer; Radina 48, X. X.; Bulnes 48, X. X.

TURF URUGUAYO

Las próximas pruebas de productos

DOMINGO 2

Premio "Sisley". — 1.000 metros

CASEROS	54	kilos	J. R. Montero.
SALSIPUEDES . . .	54	"	F. A. Gómez.
CHERRE PETIT . .	52	"	H. P. Cía.
PONOLA	52	"	A. Batista.
POCHADE	52	"	M. Tapia.
ROSSE DE NOEL . .	52	"	(No corre).
HOJA CAIDA	52	"	B. Gómez (dudosa).

MARTES 4

Premio "Nelly". — 1.000 metros

CAROLUS	54	kilos,	A. G. Borean.
SALSIPUEDES . . .	54	"	F. A. Gómez.
PITIN	54	"	C. Ferragut.
CAJERO	54	"	(No corre).
PURA SOL	52	"	S. Batista.
ROSSE DE NOEL . .	52	"	J. R. Montero.
CHERRE PETIT . .	52	"	H. P. Cía.
PONOLA	52	"	A. Batista.

EL "AFFAIRE" MARAGATO

Según se nos informa, muy pronto han de producirse novedades de bulto, acerca de este sonado asunto motivado como se sabe por la victoria que obtuvo en Florida el caballo del epígrafe, que, por una denuncia se creyó fuese Viriate.

Después de la declaración del entraineur Calderón desvirtuando aquella creencia, circularon rumores de que se trataba de Radamanto, un hijo de Baratieri y Ronguisa, que corre en Palermo con los colores de la ecurie Iceache.

Esa versión careció de fundamento, pues el citado stud no había vendido a su pupilo.

Resulta ahora, que dicen que Maragato no es otro que Locatelli, por Olmet y Elegy, ganador en la Plata.

De un momento a otro, el Jockey Club de Florida va a expedirse sobre este escabroso asunto.

RISKER

Debe ganar el jueves

Pues le ha salido una carrera que ni de encargue. La mayoría de sus enemigos son de lo que no hay, pues no han conseguido ningún triunfo, o uno solo, siendo alguos de ellos "mayores de edad".

Podrían hacerle alguna fuerza: Palpite, que en este tiro es ligerón; Gianino que ha actuado entre otros caballos y Pegaso, cuya última performance consideremos absolutamente falsa.

A peso igual, creemos que Risker los ahorca, pues debe correr ahora mejor que en su primera presentación, más adaptado a la pista y con más tiempo don Alberto Silva de practicar en él su ciencia de buen entraineur.

Es casi seguro que corra con descargo de 4 kilos y pinta como una de las "fijas" del programa; claro que si el hijo de Willonyx es lo que se cree, que a lo mejor nos estamos entusiasmando demasiado.

BRASILERE

Esta descendiente de Bolita, que, como informamos en oportunidad, fué curada en la rodilla, se encuentra bien y se le empezó a trotar.

Esto no obstante, aun tardará en hacer la reprise, siendo probable que su reaparición se efectúe a principios de abril.

LUXOR ANDA MUCHO

1.400 metros en 1'25" 4|5

El pupilo del Saca Chispas, que no actuó el domingo debido al mal estado de la pista, luce un alto grado de preparación y no sería extraño que donde corra, obtenga un triunfo, pues anda mucho en los ejercicios a que se le somete.

Montado por Tapia, recorrió 1.4000 metros en 1'25" 4|5 en gran forma.

SISLEY

El invicto sigue espléndido y pronto para defender el honroso título que ostenta en pistas palermitanas.

Dirigido por su monta habitual, Benjamín Gómez, fué pasado sobre 800 metros, los que cubrió a medio correr en 52" 1|5.

ONTAL

Muy lindo se encuentra este hijo de Gontran y no hay duda que donde sea presentado, ha de vender muy cara la derrota.

Conducido por Tapia, recorrió 800 metros muy fácilmente, empleando 48" 1|5.

VENTOSE

Viene siendo trabajado moderadamente este hijo de Papanatas, que debido a una grave dolencia tuvo que interrumpir el training una larga temporada, y por la manera de conducirse en los ensayos a que se lo somete, parece encontrarse en perfecta forma, y completamente sano.

Montado por el aprendiz Díaz, recorrió 1.000 metros en 1'3" 1|5.

Si no sufre algún tropiezo en su preparación, Ventose ha de actuar en público muy pronto, lo que es de desear, ya que se trata de un animal muy bueno, que ha de dar realce a las pruebas en que tome parte.

FORMOSA

Floreo 2.500 metros en 2'49" 1|5

El hijo de Gradely sigue el training sin inconvenientes de ninguna especie y en la prueba en que tomara parte el martes próximo, ha de costar ganarle.

Dirigido por Benjamín Gómez, fué trabajado sobre 2.500 metros, los que cubrió en floreo suave, en 2'49" 1|5; en los últimos 1.600 echó 1'44" 2|5, en los 700 últimos a la par de Gurisa, con Borean, puso 43" 4|5, rematando en 19" los 300 finales, con buena acción.

MISELTOE SIGUE EN GRAN FORMA

Hoy cubrió 1.000 metros en 59" 4|5

El petizo de Antonio Milla, ha continuado espléndidamente después de su última victoria y se apresta a repetir el plato el próximo jueves, carrera que, no obstante cargar un "top weight" de 59 kilos, debe adjudicársela.

Montado por Tapia, recorrió el tiro del kilómetro en 59" 4|5.

VILLAFRANCA

Esta yegua que, debido a una seria dolencia, tuvo que dejar las actividades cuando empezaba a destacar como un animal de grandes bondades, ha reanudado el training como lo informamos oportunamente y si no se vuelve a sentir del mal que la tuvo alejada tanto tiempo, puede muy pronto reaparecer en público.

A tal fin, viene siendo trabajada despacio y por la forma como se conduce parece ser que se encuentra muy bien, pero no obstante habrá que esperar a que se la someta a un ejercicio fuerte, para poder apreciar entonces si realmente aguanta.

Conducida por Benjamín, a la par de La Nena, con Borean up, cubrió 800 metros suavemente, en 52".

ALGUNOS COMPROMISOS DE MONTAS

Domingo 2

M. Tapia. — Coronel Calaza y Luxor.

A. G. Borean. — Garibaldina y Marsellesa.

S. Batista. — Sacramento, Petrovich y Susana.

E. A. Díaz. — Gran Pashá, To Bar, Zurda y Monna Vanna.

J. A. Otero. — Lagarto.

J. R. Montero. — Claridad, Cajero, Papito, Gran Pillete y Gondolero.

A. Pérez. — Danaide, Pleno y Quinteros.

A. Batista. — Piolín, Ponola, Indiada y Mascalzone.

L. A. Silva. — Risker.

P. C. Moreno. — Don Manuel, Sangre Noble, Sidonia (Premio Brasilera) y Monroe.

B. Gómez. — Clos du Roy.

H. P. Cía. — Gioconda, Marister y Chere Petite.

J. Batista. — Incierto, Invencible, Solitaria y Pampero.

I. Rijo. — Samaritain y Zorzal.

J. M. Batista. — Llama Roja.

F. A. Gomez. — Salsipuedes.

P. J. Albarracín. — Segunda Furlana y Whirlesca.

E. Batista. — Jacobita y Taylor.

Martes 4

E. A. Díaz. — Alí, Gran Pashá, Tito X. Metropole y Bagé.

S. Batista. — Cloro, Sacramento, Susana, Pura Sol, Luchador e Interruptor.

A. G. Borean. — Tordo, Comedia, Ciruelo, Carolus y Solitaria.

A. Batista. — Piolín y Ponola.

P. J. Albarracín. — Pecador y Utamaro.

I. Camacho. — Trébol Rojo.

P. C. Moreno. — Sangre Noble, Ecuador, Monroe y Mirañort.

S. Sosa. — La Flamme.

H. P. Cía. — Febra, Betanzos, Gioconda y Chere Petite.

A. Pérez. — Ortorco y Pincel.

B. Gómez. — La Niña, Río de Plata y Ligtfoot.

E. Batista. — Marshal, Taylor y Andresito.

C. Ferragut. — Casual y Pitín.

G. Ponciolo. — Sagué.

J. R. Montero. — Claridad, Rose de Noel y Gran Pillete.

A. Vergara. — Capicúa.

F. A. Gómez. — Salsipuedes, Pinzón y Charerol.

R. Rodríguez. — Envite.

I. Rijo. — Formosa, Inocentón y Gondolero (Premio Betanzos).

M. Lenzina. — Miss Grey.

M. Tapia. — Caipira.

J. Batista. — Armentario.

Calendario hípico

MES DE MARZO

1—Ratificación del clásico Guillermo Kemmis.
Apertura de cartas para la reunión del domingo 9 de marzo.
2—Premio Apertura.
4—Premio Carlos Casares.
Declaración de forfait en las pruebas ordinarias de la reunión del domingo 9 de marzo.
8—Ratificación de los clásicos Criadores y General Francisco B. Bosch.
Apertura de cartas para las reuniones del domingo 16 y miércoles 19 de marzo.
9—Premio Guillermo Kemmis.
11—Declaración de forfait en las pruebas ordinarias de las reuniones del domingo 16 y miércoles 19 de marzo.
15—Ratificación del clásico Mariano Moreno.
16—Premio Criadores.
19—Premio Gral. Francisco B. Bosch.
22—Ratificación del clásico Lavalle.
Apertura de cartas para la reunión del domingo 30 de marzo.
25—Declaración de forfait en las pruebas ordinarias de la reunión del domingo 30 de marzo.
29—Ratificación del premio Perú.
Apertura de cartas para la reunión del domingo 6 de abril.
30—Premios Mariano Moreno y Lavalle.

URINARIAS

La blenorragia, gonorrea, gota militar, uretritis, cistitis, prostatitis, leucorrea (flujos blancos de las señoras), vaginitis y demás enfermedades de las vías urinarias en ambos sexos, por antiguas y rebeldes que sean, se combaten radicalmente en breves días y sin molestias, con los

Cachets Collazo

medicamento argentino que se impuso en Europa, Asia, Africa, América y Oceanía, por sus decisivos resultados superiores a todo tratamiento conocido hasta la fecha, como lo prueban infinidad de testimonios médicos y de enfermos curados en todo el mundo. Léanse los que se publican en "Atlántida", "Para Ti", "Gráfico", "Mundo Argentino", "Caras y Caretas", "Suplemento", etc., etc. (cuyos originales están a disposición de los interesados. Precio: $ 6 moneda nacional.

GRATIS se remiten dos interesantes libritos y muestras de

Azúcar Collazo

para purgar a los niños y adultos sin que lo sepan, pudiendo dárseles toda clase de alimentos. Insuperable para las señoras en estado y criando y para los enfermos de la piel, estómago, hígado e intestinos.

Precio: $ 2.80 m|n. caja grande, y $ 0.80 m|n. caja chica.

Pídalos a: "ESPECIFICOS COLLAZO". Perú 71, esquina Avenida de Mayo, Buenos Aires, o a la Farmacia del Cóndor, Rosario.

Mundo Comercial

BOLSA DE COMERCIO

Primera rueda

Cédula Hipotecaria Argentina, contado: 29.450 a 100.50.
Id fin de mes: 104.650 a 100.40.
Id marzo 31: 11.000 a 100.70.
Id 1a. serie, fin de mes: 5300 a 100.40.
Id 3a. serie, fin de mes: 41.000 a 98.70.
Id marzo 5: 10.000 a 98.70.
Id 5a. serie, contado: 85000 a 97.10.
Id 10 serie, fin de mes: 20.800 a 96.10.
Id 11 serie, fin de mes: 15.000 a 97.50.
Id 12 serie, fin de mes: 15.000 a 97.30.
Id 13 serie, contado: 25.000 a 97.80.
Id 14 serie, contado: 1000 a 97.80.
Id fin de mes: 5000 a 97.80.
Id 15 serie, contado: 1000 a 96.90.
Id fin de mes: 36.000 a 96.80.
Id 17 serie, fin de mes: 30.000 a 98.
Id 18 serie, fin de mes: 127.000 a 98.
Id 19 serie, fin de mes: 115.100 a 95.40.
Cédulas Nacionales, serie L, fin de mes: 50.000 a 102.10.
Id abril 15: 20.000 a 99.20.
Crédito 1922, fin de mes: 90.000 a 96.80.
Id 1923, fin de mes: 2000 a 97.
Deuda Municipal 6 1|2, fin de mes: 64.000 a 97.30.
Santa Fe, 1909, fin de mes: 3300 a 79.
Bonos (sem.), 7091, 1a. serie, contado: 6600 a 84.80.
Id fin de mes: 50.100 a 84.70.
Buenos Aires 2 1|2, fin de mes: 5000 a 33.
Id marzo 5: 30.000 a 33.
Deuda Buenos Aires 6 o|o, contado: 10.000 a 87.10.
Bonos Hipotecarios, serie B, fin de mes: 45.000 a 94.10.
Banco Comercial del Azul, fin de mes: 50 a 149.
Banco Hogar Argentino, contado: 108 a 37.20.
Id. (Int.), contado: 95 a 47.
Id fin de mes: 400 a 47.
Banco Español, contado: 900 a 26.50.
Id fin de mes: 2020 a 27.
Id marzo 31: 100 a 23.
Id abril 30: 100 a 21.
Banco Francés, contado: 50 a 39.80.
Id fin de mes: 100 a 39.80.
Banco Italiano, fin de mes: 20 a 102.
Mercado General de Frutos, fin de mes: 100 a 95.

MERCADO DE CAMBIOS

Primera rueda

(Precios oficiales)

	$ oro	$ m|n
Libras	43 3|8	12.6482
Francos	18.70	0.1215
Belgas	21.82	0.1042
Suizos	4.44	0.5119
Florines	2.07	1.0979
Liras	17.85	0.1273
Pesetas	6.10	0.3726
Dólares	129.60	2.9455
Reis	32.200	0.3557
Montevid.	6.3|4 o|o	2.2719

COMPRA VENTA DE TITULOS

Solicitados:
La América Industrial, Azucarera Argentina.
Ofrecidos:
Sociedad Petróleo Challaco Neuquén Ltd., Empréstito Francés 4 o|o 1918, Id. de 6 o|o 1920.

MERCADO DE CEREALES A TERMINO

Primera rueda

Trigo. — Entrega en marzo, 400 toneladas a 10.45, 200 a 10.40, en dársena. Entrega en abril, 200 toneladas a 10.56, en dársena. Entrega en mayo, 1000 toneladas a 10.68, 200 a 10.67, 200 a 10.68, 200 a 10.67, en dársena. Entrega en junio, 600 toneladas a 10.78, en dársena.

Maíz. — Entrega en mayo, 600 toneladas a 8.02, en dársena.

Lino. — Entrega en mayo, 300 toneladas a 19.53, 200 a 19.50, en dársena. Entrega en junio, 100 toneladas a 19.64, en dársena.

MERCADO DE CEREALES DE ROSARIO

Primera rueda

Trigo. — Entrega en marzo, 700 toneladas a 10.30.

Maíz. — Entrega en abril. 200 toneladas a 8.30. Entrega en mayo, 400 toneladas a 7.80. Entrega en junio, 100 toneladas a 7.55.

Lino. — Entrega en marzo, 300 toneladas a 19. Entrega en mayo, 100 toneladas a 19.36, 200 a 19.35.

MERCADO CENTRAL DE FRUTOS

Ventas de hoy

Lana cruza fina: 2000 kilos a pesos 21. 2000 a 10.
Cruza fina, mediana y gruesa: 15 mil kilos a $ 22.50.
Cruza gruesa: 1000 kilos a $ 16, 4000 a 15, 2000 a 15.
Borregas: 2000 kilos a $ 15, 1000 a 14, 1000 a 13.50.
Segunda esquila: 2000 kilos a pesos 14, 2000 a 15.
Barriga y pedazos: 2000 kilos a $ 15.
Barrigas 1000 kilos a $ 10, 300 a pesos 9.

VENTA DE UN HOTEL EN CASTILLA F. C. PACIFICO

Se vende el Hotel Castilla ubicado frente a la estación, con buenas comodidades, único en su género en esta, con muy buena clientela. Su dueño desea vender por tener que ausentarse de la localidad. Capital aproximado $ 6.000—Tratar en el mismo local o por carta dirigirse a Vicente Carigaro. Castilla.
19|397 v. marzo 10

Comerciantes y Propietarios

conseguimos dinero sola firma. Amortización trimestral 25 o|o. Interés 6 1|2 o|o anual.
Construímos casas pagaderas por cuotas mensuales.

D. de Vinent y Cía.

SAN MARTIN 345

Negra: 2000 kilos a $ 15.
Pieles lanares, lanudo consumo: 1300 kilos a $ 1.85, 300 a 1.62, 2000, a 1.50, 500 a 1.45, 300 a 1.40, 1000 a 1.30.
Desecho: 700 kilos a $ 1.35, 200 a 1.32, 1500 a 1.30, 800 a 1.25, 200 a 1.20, 500 a 1.15, 500a1.10.
Cruza mediano: 3.500 kilos a pesos 1.60, 1000 a 1.50.
Criollos: 1000 kilos a $ 1.28.
Corto consumo: 4800 cueros a $ 1.20
Corto consumo: 4800 c. a $ 1.20, 700 a 1.10, 1000 a 1.05, 2500 a 1, 300 a 0.95, 400 a 0.90.
Borregos: 400 kilos a $ 1, 50 a 0.90.
Cueros vacunos: 200 cueros a pesos 12.70, 500 a 12.50, 200 a 12.40, 150 a 12.30, 150 a 11.50, 100 a 11, 50 a 10.
Salados: 150 cueros a $ 0.63, 100 a 0.62, 370 a 0.81, 150 a 0.60.
Correntinos, buen desuello: 50 cueros a $ 0.72.
Mendocinos, buen desuello: 250 c. a $ 0.71.
Becerros: 400 c. a $ 10, 30 a 9.80.
Nonatos: 200 c. a $ 7, 20 a 6.80.
Becerros y nonatos: 1400 cueros a $ 10.
Potros: 40 c. a $ 7, 150 a 6.50, 100 a 6.
Cerdas: 800 kilos a $ 21.50, 1000 a 21, 400 a 20.50, 1400 a 20, 700 a 10.50, 800 a 19, 700 a 12, 400 a 17.50, 500 a 17.
Corderitos: 50 d. a $ 7, 30 a 6.80, 50 a 6.50.
Nutria: 20 kilos a $ 20, 15 a 17 50, 30 a 16.
Liebres: 200 c. a $ 0.45, 200 a 0.35, 100 a 0.20.
Sebo derretido: 21 lat. a $ 4.30.
Sebo pisado: 10 b. a $ 3.30.
Lana entrada, 99.418 kilos; salida, 35.699 kilos; entrada total, kilos 37.179.838; existencia, kilos 2.850.543.

BOLSA DE CEREALES

VENTAS DE HOY

Trigo candeal: 554 bolsas en Palermo a 12.70 $, Saint Fréres.

Trigo tangaró: 616 bolsas en Once a 11 $, Benvenuto Hnos.; 201 en Sola a 9.50, J. C. de los Santos.

Trigo favorito: 351 bolsas en Once a 9.85 $, I. y E. Pillitz.

Trigo varias clases: 570 en Palermo a 10.40 $, F. B. Arzeno y Hnos.; 126 en Once a 10.30, Arizzi y Begué; 1143 a 10.20, A. y Blaquier; 152 a 10.25, U. Alzaga y Cía.; 364 en Sola a 10.20, Santamarina e hijos; 287 a 10.20, Palacios Hnos.; 413 a 10.20, A. Estévez y Cía.; 632 en Once a 10.20, 706 a 10.20, 720 a 10.20, Perlender y Cía.; 373 en Sola a 10.15, S. y Bercetche; 362 en Bs. Aires a 10.10, U. Alzaga y Cía.; 225 en Sola a 9.90, Palacios Hnos.; 300 en Dep. a 9.80, A. Mazzino y Cía.; 478 en Once a 9.80, 507 en Bs. Aires a 9.80, U. Alzaga y Ca.; 437 en Palermo a 9.80, G. O'Farrel y Cía.; 300 en Sola a 9.80, A. Estévez y Cía.; 198 a 9.70, Palacios y Hnos.; 338 en Once a 9.80, Corp. Arg. Andes: 1014 en Bs. Aires a 9.70, E. Piccolini y Cía.; 688 en Once a 9.50, Perlender y Cía.; 186 en Sola a 9.50, Méndez Hnos. y Cía.; 300 a 9.70, S. y Bercetche; 16 en Once a 9, A. Bellini y Cía.; 115 a 9, J. S. Prescott; 233 a 8.90, G. Castiglioni; 124 a 8, Saint Fréres; 276 en Sola a 7.50, M.B. Grondona.

Triguillo: 36 bolsas en Once a 8.20 $, Muñiz y Gilardi; 132 a 8, U. Alzaga y Cía.; 125 en Sola a 6, Palacios Hnos.

Maíz colorado: 400 bolsas en Sola a 9.30, Puiggros y Cía.; 255 a 9.30, Devoto Ltda.; 160 a 9.30, 300 a 9.40, T. Zacarías; 250 a 9, J. C. de los Santos y Cía.

Maíz amarillo: 644 bolsas en Once a 9.30 $, L. Scala y Cía.; 426 en Sola a 9.20, 204 a 9.20, P. y A. Lanusse; 148 a 9.10, Palacios Hnos.; 892 en Bs. Aires a 9.12 1|2, Bernhard y Cía.; 168 en Once a 9.10, G. O'Farrell y Cía.; 135 a 9.20, L. Scala y Cía.; 40 a 9.10, J. Lalor; 300 en Palermo a 8.95, A. Belluscio; 405 en B. Aires a 8.90, 424 a 8.90, Saint Fréres; 331 en Sola a 8.80, J. Lalor; 300 a 8.80, P. y A. Lanusse; 583 en Pte. Alsina a 8.80, G. y Bloch; 200 en Sola a 8.70, Perlender y Cía.; 549 en Once a 8.70, A. Vélaz y Cía.; 828 en Bs. Aires a 8.50, A. Dasso; 245 en Once a 8.30, Bourdieu Hnos.

Nabo: 131 bolsas en Once a 17.50 $, Puiggros y Ca.; 205 a 17.20, Dorignac y Cía.; 482 a 17, V. y Bosso; 213 en Bs. Aires a 16, U. Alzaga y Cía.; 34 a 15.50, M. Rizzolo Hnos.; 24 en Once a 11, U. Alzaga y Ca.; 8 a 12, A. Bellini y Cía.

Alpiste: 335 bolsas en Once a 21.85 $, J. Obiol; 119 a 21.30, A. Bellini y Cía.; 210 a 18.50, B. y Orbetá; 168 a 16, Iraizos Hnos.

Centeno: 110 bolsas en Brian a 8 $, W. y Martín; 49 en Bs. Aires a 7.50, P. y Lakatos.

Semilla de alfalfa: 60 bolsas en Sola a 7.55 $, A. Salazar y Cía.

Enredadera: 45 bolsa sen Once a 1.50 pesos, Puiggros y Cía.

Avena: 485 bolsas en Once a 8 $, Piccolini y Cía.; 360 en Sola a 7.75, Palacios Hnos.; 558 en Bs. Aires a 7.50, Devoto Ltda.; 525 en Once a 7.40, Suc. B. Sansot; 575 a 7.55, W. y Martín; 597 a 7.40, J. Andreu y Ca.; 500 en Sola a 7.40, Devoto Ltda.; 517 a 7.20, P. y A. Lanusse; 132 a 7.20, 585 en Once a 7.10, Devoto Ltda.; 649 a 7.10, M. de Hoz y Hnos.; 543 en Sola a 7, Santamarina e hijos.

Cebada cervecera: 448 bolsas en Once a 9.50 $, A. Mazzino y Ca.; 196 en Sola a 9.50, P. y A. Lanuse.

Cebadilla australiana: 123 bolsas en B. Aires a 35 $, Estremé Hnos.

Lino: 302 bolsas en Sola a 20.40 $, J. A. Bote; 344 a 19.30, P. y A. Lanusse; 366 en Dársena a 19.25, I. y E. Pillitz; 380 en Once a 19, R. Lértora; 269 en Sola a 19, De Lellis y Fages; 301 en Once a 19, A. Bellini y Ca.; 166 en Sola a 18.10, 20 a 18.10, N. Ferro; 641 en Once a 17.60, Devoto Ltda.

Nabon: 13 bolsas en Sola a 7 $, J. S. Prescott y Cía.

ENTRADAS GENERALES

Once: 6768 bolsas trigo, 320 triguillo, 2299 maíz, 5510 lino, 2665 nabo, 6820 avena, 1119 cebada, 935 centeno, 971 alpiste, 120 harina, 506 cebadilla, 730 maní.
Brian: 26.439 bolsas trigo, 2013 maíz, 5919 lino, 1964 avena, 2580 cebadilla.
Sola: 8.840 bolsas trigo, 6.011 maz, 1339 lino, 880 nabo, 2784 avena, 2503 cebada.
Bs. Aires: 2551 bolsas trigo, 277 maíz, 244 avena.
Retiro: 6258 bolsas trigo, 3101 lino, 491 avena.
Rural: 423 bolsas maíz.
Lacroze: 484 bolsas maíz.
Palermo: 1243 bolsas trigo, 227 lino, 63 centeno.
Central Argentino: 286 bolsas harina.
Colegiales: 4004 bolsas trigo.
Retiro (norte): 2893 bolsas harina.
Puente Alsina: 10.363 bolsas trigo, 1292 maíz, 2668 avena, 1135 centeno.
Puerto: 19.230 bolsas trigo, 11.315 lino, 5407 afrecho.

MERCADO DE PATATAS

(Estación Casa Amarilla)

Han entrado hoy en esta Est. 648 bolsas patatas; en Pacífico 2848; en Buenos Aires 3920; en C. Argentino 3434. Total, 10.050 bolsas.
Precios de venta: Patata según clase, de $ 0.40 a 0.80 los 10 kilos.

MERCADO DE PASTO

(Est. Caballito)

Han entrado hoy 1242 fardos grandes de pasto y 2889 id chicos; en Sola, 64 id grandes y 500 id chicos; en Bs. Aires, 2885 id chicos; en Rural, 266 id chicos; en Colegiales, 73 id grandes; en Retiro (norte), 1686 id chicos. Total: 1379 fardos grandes y 8227 id chicos.
Precios de venta: Pasto alfalfa en fardos grandes, de $ 27 a 60 la tonelada; id chicos, de 27 a 58; id mezcla, fardos grandes, de 24 a 40.

MERCADO DE ABASTO PROVEEDOR

Fueron descargados hoy en este mercado por chatas y carros 610.000 kilos de frutas y 870.000 kilos de verduras en general y 18 vagones del F.G.C. de B.A. con 95.600 kilos, que sumados a los anteriores nos arroja un total de kilos 965.600 de verduras.

Verduras y legumbres frescas y secas: Los precios que rigen para los artículos de estos renglones no han sufrido cambios de importancia que merezcan reseñarse; las ventas de la mañana se realizaron con bastante facilidad, demostrando los compradores bastante interés en la adquisición de los diferentes lotes.

Para frutas ningún cambio de importancia se produjo en las condiciones de venta de estos artículos, pagándose precios sostenidos.

Damos a continuación los precios que rigen para legumbres frescas:
Zapallitos, la docena, de $ 0.15 a 0.30; porotos colorados, 10 kilos, de 4 a 7; espárragos, docena de atados, de 3.50 a 7; berenjenas, docena, de 0.20 a 0.45; ajíes para vinegra, el 100, de 0.20 a 0.30; morrones verdes, la bolsa, de 3a 4; id colorados, de 15 a 20; id picantes, de 0.30 a 0.50; arvejas, 10 kilos, de 4 a 6; chauchas balín, de 3.70 a 5.20; tomates, el cajón, de 1 a 2; choclos, el 100 de 2 a 3.50; porotos de manteca, 10 kilos, de 1.50 a 2; chauchas finas, de 7 a 9.50.

MERCADO DE HACIENDA VACUNA

(Liniers)

A consecuencia de la excesiva entrada, las ventas de terneros se hicieron en la mañana de hoy con plaza floja, principalmente los mamones y muy especialmente los descarnados y flacos. Las demás clases de haciendas de consumo, especiales y gordas, encontraron el mismo tono sostenido que predomina en este mercado desde hace días.

Para novillos de frigorífico no se produjeron cambios, habiendo regido los mismos precios del día anterior.

La entrada del día fué de 10.436 cabezas, clasificadas en la siguiente forma: novillos, 2.495; vacas, 4.556; terneros, 3.378 y bueyes, 7.

Las compras efectuadas por los frigoríficos fueron los siguientes: Sansinena, 141; La Blanca, 1.239; Armour, 1155; Wilson, 990; Saladero Atalaya, 139 y The Anglo South American, 197.

Los precios corrientes fueron los siguientes:

Toros y torunos gordos y especiales para frigorífico, de pesos 85 a 110; id generales de 55 a 63; novillos especiales (Chilled-Beef), de 115 a 125; id (congelar), de 110 a 115; novillitos excepcionales de consumo, de 80 a 86; id gordos y especiales de 50 a 75; id generales de 27 a 46; vacas excepcionales y especiales de 83 a 95; id gordas de 63 a 76; id generales de 32 a 58; vaquillonas excepcionales a 76; id gordas y especiales de 48 a 70; terneros excepcionales a 54; id especiales de 44 a 50é id gordas de 28 a 40; id generales de 9 a 24; mamones gordos y especiales de 15 a 22; id generales de 4 a 11.

Ventas de hoy

AYERZA e hijos—
13 novillos, de P. Central a 80; 47 novillitos a 65; 40 vacas a 70.

AVALOS SALAZAR y C.—
15 terneros, de Santa Fe a 30; 22 vaq. a 54; 21 id a 52; 28 id a 42; 20 id a 65; 23 terneros a 21; 10 vacas, de T. Lauquen a 90; 6 id a 90; 18 novillitos a 60; 18 id a 60; 6 vaq. de Guaminí a 48; 6 id a 48; 7 terneros a 33; 3 mamones a 20; 2 vaq. a 40; 8 vacas a 55.

AMARAL y Cía. H. M.—
28 terneros, de 25 de Mayo a 23; 36 mamones a 12.

ARANCET y Cía. PEDRO—
14 terneros, de Uriburu a 95; 20 vacas a 85; 7 id a 70; 15 id a 80; 5 id a 90; 5 id a 85; 24 novillitos a 81; 2 vacas, de Murature a 88; 16 novillitos a 60; 5 vaq. 55; 11 id a 48; 2 vacas, de Thames a 88;é 5 vaq. a 57; 3 novillitos a 65; 4 vaq. a 65; 5 id a 57; 8 novillitos a 54; 5 vacas a 52; 18 terneros a 22; 5 id a 25; 8 id a 26; 8 id de la Pampa a 28; 12 id a 24.

ARRIETA y Cía.—
126 novillos, de Santa Fe a 112.

ALCHOURRON Ltda. S. A.—
10 vacas, de G. Pinto a 82; 24 id a 6; 6 id a 70; 9 id de Córdoba a 80; 8 id a 78; 6 id a 75; 15 id a 70; 15 ternero s de A. Alsina a 45; 20 id a 32; 75 id de Brandzen a 20; 41 mamones a 13.

ACCAME BELLINI y Cía.—
7 vaq. de G. Punta a 46; 18 terneros a 25; 12 id a 22; 5 vacas, de Lincoln a 95; 17 id a 66; 17 id a 6; 20 id de la Pampa a 72; 12 novillo sa 90; 17 vacas a 41; 9 mamone sa 18; 11 novillito sy 45.

ABELLO y Cía. S.—
5 novillitos, do Chascomús a 23; 10 vaq. a 21; 26 ternero sa 13; 14 id a 8.

BELLOCQ e HITA—
12 vaq. de Q. Quemú a 42; 7 id a 25; 11 id de N. Mapá a 40; 2 terneros a 35; 44 novillo sa 64; 9 vacas, de Timote a 55; 16 vaq. a 43.

BEAZLEY M. y R.—
63 novillos, de P. Central a 125; 24 id de Rivadavia a 80; 23 vacas a 78; 5 id a 56; 15 vaq. a 70; 49 id a 60; 3 torunos a 85.

BARCIA y Cía. J.—
5 vaq. de 9 de Julio a 52; 8 id a 38; 16 terneros a 30; 2 vacas a 70; 5 terneros a 50.

BERISTAYN y LARGUIA—
42 novillos, de A. Alsina a 82; 26 id de Merlo a 64; 26 novillitos a 50; 8 terneros a 20; 30 vaq. de Castelli a 53; 50 vacas de Castelli a 53; 111 terneros, de San Vicente a 16; 65 id a 16; 22 id a 14.

BALBIANI y Hnos. JOSE—
3 novillos, de Santa Fe a 105; 6 id a 58; 27 novillitos a 42; 22 terneros a 28; 10 id a 21.

BASCARAN FELIPE—
15 novillos, de T. Carhué a 115; 2 id a 110; 22 id a 86; 3 vacas, de Elordi a 82; 3 vacas de Elordi a 82; 18 vaq. a 43; 9 terneros a 36; 20 vaq. de Pico a 4; 20 vaq. a 47; 30 terneros a 35; 20 id a 30.

BARERA y Cía. PEDRO A.—
22 novillos, de Guamín a 76; 13 vaq. de A. Alsina a 53; 10 id a 51; 5 terneros a 33.

CHAPAR y Cía.—
22 novillos, de Chascomús a 110; 28 vaq. de Rivadavia a 31; 15 terneros a 34; 9 id a 25; 38 1 da 18.

Coop. de HACENDADOS—
11 terneros, de Rivadavia a 42; 10 id a 40; 2 id a 35; 20 id a 27; 3 id a 19.

CROHARE SALVADOR—
15 terneros, de Chascomús a 35; 18 id a 30; 36 id a 14.

CASIL CABRIL JONES y Cía.—
30 vaq. de San Lui sa 52; 44 terneros a 46.

CROTTO Hnos.—
21 vaq. de Córdoba a 70; 10 id a 60; 35 terneros, de Dolores a 32.

CRESPO y RODRIGUEZ—
10 novillos, de Córdoba a 72; 10 novillitos a 60; 4 vaq. de 60; 6 novillitos de la Pampa a 58; 2 novillos a 65; 3 terneros a 39; 24 id de Chascomús a 20; 24 mamones a 8; 20 terneros a 13; 24 id de Santa Fe a 18.

CORDERIOLA y Cía.—
33 vaq. de Córdoba a 55.

CICERI y Cía.—
39 novillos, de Guaminí a 88.

CORPORACION ANDES—
40 vacas de Córdoba a 66; 18 id a 57; 40 vaq. a 58; 38 id a 52.

CUESTA y Cía.—
29 vaq. de la Pampa a 40; 12 id a 55.

DE LOS SANTOS y Cía. J. C.—
20 novillos, de Chascomús a 97.

DIAZ y OLIVARES—
24 terneros, de Rivadavia a 30; 20 id a 34; 7 vacas, de C. Tejedor a 68; 8 vaq. a 50; 8 torunos a 55; 9 vacas, de Rivadavia a 46; 7 novillitos a 38; 10 vaq. a 47; 14 terneros a 25; 15 id a 23; 7 id a 20; 15 vaq. a 65; 12 id a 38 3 terneros a 36.

DRYSDALE y Cí. J. A.—
42 vcas, de San Luis a 70 100 vaq. de E. Ríos a 59; 106 vacas, de Celman a 16; 10 toros a 50; 4 novillitos a 20; 20 terneros a 5; 38 id a 4.

DEVOTO y Cía. Ltda. TOMAS—
9 novillitos(de Córdoba a 7t; 18 novillos a 86; 20 novillitos, de Chivilcoy a 60; 24 vacas, de San Luis a 45; 9 id de la Pampa a 75; 22 noillos de San Luis a 51e; 22 id a 51; 7 vaq. de la Pampa a 70; 7 id a 68.

DELFINO Hnos.—
79 vaq. de Cañuelas a 68; 10 id a 52; vacas a 55; 10 terneros, de C. Salas a 23; 72 id a 16.50; 22 id a 16; 15 id a 7.

DUGGAN y SEWARD—
20 terneros, de Pinto a 35; 22 id a 33.50; 42 id a 36; 22 id a 37; 22 id a 37; 22 id a 35.

ESTEVEZ y Cía. ALDO—
2 vacas, de Madariaga a 72; 14 id a 58; 7 id a 45; 2 novillitos a 65.

FIORITO Hnos y SAMBROZZI—
21 vacas, de Thames a 69; 6 vaq. a 58; 10 terneros a 45; 8 id a 26; 28 id a 17; 7 toritos a 22; 5 novillos, de Merlo a 40; 6 vaq. a 20; 11 id a 30; 10 id a 25; 24 ternero sa 13; 4 mamones a 8.

GIRALT y AMADEO LASTRA—
20 vacas, de Mechongué a 72; 60 mamonesa 20.

GUILLON y Cía. RODOLFO—
35 vacas, de Córdoba a 36; 8 id a 58; 40 terneros a 26; 15 mamones a 6.

GARCIA OTERO Hnos.—
10 vaq. de Pehuajó a 40; 10 terneros a 32.

GOÑI Ig. (hijo) y Hnos.—
46 terneros, de Pila a 25; 11 id a 31; 12 id de Pila a 19; 17 mamones a 10; 21 vaq. a 37.

GENTA y Cía. PEDRO—
4 novillitos, de la Pampa a 46; 1 id a 66; 9 id a 55; 4 id a 28; 1 id a 28; 7 id a 28; 1 toruno a 90.

IRIART y Cía. ADOLFO—
7 novillitos, de Guaminí a 5; 7 id a 60; 5 vaq. a 70; 7 id a 55; 2 novillitos a 42; 19 vaq. a 52.

IRAIZOS Hnos.—
9 vaq. de Alzarado a 60.50; 12 id a 64.50; 13 id a 65; 10 id a 65; 10 id a 60.

LA EXP. ARGENTINA—
63 novillos, de Córdoba a 115.

LASCURAIN y ETCHEGARAY—
25 terneros, de Córdoba a 48; 20 id a 44; 25 id a 40; 20 id a 30; 22 vacas de P. Central a 66; 24 novillos a 90.

LANUS y ARANCEDO—
70 mamones, de la Pampa a 15; 61 terneros a 27; 52 id a 17; 18 vaq. a 50; 13 novillitos a 66; 13 id a 38; 5 vaq. a 40; 23 terneros a 22; 12 id a 24; 9 vacas a 71; 16 novillo sa 74; 44 ternero sa 24; 10 id a 48.

LIZARRALDE Hnos.—
20 novillos, de S. Amancio a 110; 17 vacas, de Santa Fe a 85; 5 id a 50; 31 vaq. de Melo a [illegible]; 31 id a 58; 29 id a 42; 9 terneros a 35.

LANUSSE PEDRO y ANTONIO—
12 terneros, de G. Alvarado a 18; 12 id a 25.50; 10 id a 20.50; 4 vacas a 62; 3 id a 78.50; 2 terneros, de Santa Fe a 19; 9 id a 10.50; 8 vaquillonas a 19; 16 id a 20; 19 terneros de Córdoba a 25.50; 17 id a 30.50; 6 id a 34; 14 id a 40.50; 3 vacas de Lincoln a 52; 13 terneros a 23.50; 17 id a 27; 2 id a 38; 8 vacas a 66; 11 id a 67; 10 toros a 98; 16 vaquillonas, de Córdoba a 46; 14 id a 40.50; 16 id a 40; 14 id a 35; 6 id a 45; 14 id a 36; 10 id a 36; 12 vacas de San Luis a 50; 7 novillo sa 83.50; 10 vaquillonas a 76; 13 novillito sa 7E4; 11 novxilos, de Pellegrini a 62; 10 id a 98; 30 id de P. Central a 64; 3 vacas de Córdoba a 75; 10 vaquillonas a 70; 14 vacas a 78.

LALOR JUAN—
10 vaquillonas, de Córdoba a 50.50; 10 id a 57; 15 id a 52.50; 14 id a 57.50; 10 novillitos a 63; 17 id a 57; 22 id a 67; 2 novillo sa 51; 4 novillitos a 68.50; 13 vacas de General Pinto a 60; 12 id a 66.50; 10 ternero sa 70; 24 id a 25; 15 terneraо sa 20.50; 2 vacas a 14; 15 vaquillonas de Brandzen a 80; 23 novillitos a 31; 3 id a 24; 6 vacas a 19; 3 terneros a 30; 9 id a 5; 13 id a 24; 10 id de Matanza a 20; 7 id de Rauch a 22; 11 id de Pergamino a 37; 11 terneros a 21.50; 6 vaquillonas a 10.50; 2 vacas a 60; 20 terneros a 32.50; 25 id a 28; 18 id a 24.50; 13 novillos de Madariaga a 63.50; 15 novillitos de General Pinto a 43; 20 id a 25; 10 vacas a 18; 8 id a 63; 2 toro sa 56; 10 vacas a 61; 5 ternero sa 18; 3 terneros, de Santa Fe a 15; 19 id a 12; 8 novillos de G. Viabonte a 47; 8 vaquillonas a 48; 4 novillos a 43; 14 terneros a 22; 3 id a 24; 2 vaquillonas de Navarro a 45; 10 terneros a 14; 7 vaquillonas a 10; 14 vacas de P. Central a 94.50; 12 id a 100; 16 id a 90; 13 id a 91; 15 id de C. Tejedor a 75; 2 novillo sa 73; 20 terneros a 6.50; 69 novillos a 112; 10 vaquillonas de Santa eF a 76; 18 terneros de San Luis a 22; 19 id a 25.

MENDEZ y Cía. JORGE M.—
2 vacas, de T. Lauquen a 92; 11 id a 78; 10 vaq. a 60.

MARTINEZ de HOZ Hnos.—
117 vaq. de Alvarado a 44; 27 id a 55; 30 1 da 46; 5 novillo sa 65; 2 vacas a 56; 5 terneros a 30; 6 id a 30; 14 id a 24; 5 id a 22; 12 id a 25; 21 id a 15.

MURRE y Cía. RAUL—
22 novillitos, de Santa Fe a 63; 16 id a 45; 12 vaq. a 12; 22 novillos de Córdoba a 71; 5 novillitos a 55.

MONTANARO RAUL—
23 ternerosn de 25 de Mayo a 8; 24 id a 20; 19 id a 20; 2 id a 40.

ORCAYEN BELOQUI y Cía.—
40 vacas, de la Pampa a 68.

OJAM y LABIANO—
3 vacas, de Lincoln a 68; 2 novillitos a 46; 10 vacas a 40; 10 vaq. a 50; 24 novillos, de Rauch a 60. 3 vacas a 70; 17 id a 44; 13 ternero sa 22; 35 id de Tandil a 18; 45 i da 7.

OCAMPO y Cía.—
10 terneros, de Pergamino a 98.

OLANO DIAZ y Cía.—
66 novillos, de Bragado a 70; 4 id a 115.

PALACIOS Hnos. —
40 mamones de Lincoln a 17; 35 id a 7.

PRYOR e hijo—
1 novillitos de Guaminí a 85; 13 id a 69; 18 vacas a 73.

PATRON COSTAS y PERO—
40 terneros, de Viamonte a 25; 20 id a 20.

PAREDES EDUARDO—
5 vacas, de Dobles a 68; 13 novillitos a 55; 12 id a 43; 10 vaq. a 40; 28 id a 35.

PATRON FERNANDO L.—
9 novillos, de E. Echeverría a 117; 20 id de Rivadavia a 116; 9 terneros, de Córdoba a 40; 85 id a 30; 34 novillos, de Pehuajó a 66; 4 vacas a 70; 3 novillos a 66; 12 vaq. a 46.

POLLEDO CASIMIRO F.—
52 vacas, de Rivadavia a 73; 33 vaq. de Pedernera a 46.

PEGASANO ROCCATAGLIATA y Cía. M.—
18 vaq. de C. de Areco a 54; 5 novillitos a 42; 12 vaq. a 60; 44 vacas de Córdoba a 4; 21 id de Cañuelas a 38; 10 id de C. Casare sa 45.

RUBIN DOMECQ ZUBIAURRE y Cía.—
21 vacas de Guamin ia 65.

ROSSI ANGEL—
180 novillos, de Castelli a 115.

RUIZ y Cía. ERNESTO D.—
7 novillitos, de C. Salas a 40; 8 vacas a 38; 8 vaq. a 30; 3 ternero sa 20; 2 id a 10.

RODGER y Cía. G. H.—
5 terneros, de Pinto a 38; 10 id a 43.50; 20 id a 28; 14 vacas a 83; 14 id a 98; 14 id a 90.

Suc. JUAN CURUTCHET—
39 terneros, de Santa Fe a 45.

SANTAMARINA e hijos—
6 novillitos, de Córdoba a 81; 5 terneros a 43; 5 id a 26.

SEGUI Hnos. y Cía.—
7 novillos, de P. Central a 76; 6 vacas a 075; 10 vaq. a 55; 26 novillitos a 51; 19 id de A. Alsina a 54; 4 terneros a 40; 7 vaq. a 60; 19 id a 45; 26 novillo sa 66.

Suc. BELTRAN SANSOT—
45 terneros, de Córdoba a 35.

SALABERRY y BERCETCHE—
3 vaquillonas, de Santa Fe a 45.50; 1 terneros a 13; 1 vaquillonas a 46.50; 1 ternero sa 20; 1 vaca a 94; 1 vacas a 55; 1 id a 69; 1 toro a 68; 1 novillito a 59; 8 novilles a 77; 1 vacas a 76; 1 novillito, de General Alvarado a 46.50; 2 vaquillonas a 46.50; 4 novillitos a 59; 5 novillo sa 73; 9 vacas de Córdoba a 75; 9 id a 72.50; 10 id a 83; 3 vaquillonas de General Pinto a 55; 13 id a 63; 14 id a 63; 9 torunos a 110; 8 novillos a 36; 2 bueyes de Matanza a 31; 4 terneros de Chascomús a 6; 13 id a 14; 9 id a 19; 3 id de Chascomús a 19.50; 8 id a 35.50á 8 vaquillonas a 41; 5 id de Caseros a 73; 12 vacas a 84; 10 id a 81; 11 id a 76.50; 4 terneros a 79; 5 vaquillonas a 32; 1 torito de Matanza a 27; 20 vaquillonas a 60.50; 16 id a 55; 14 id a 55; 28 novillos a 61; 16 vaquillonas de General Villegas a 46; 12 id a 56; 1 toro de Matanza a 70; 1 buey a 59; 2 id a 44; 12 vaquillonas de Córdoba a 50.50; 11 id a 48.50; 13 terneros a 24.50; 10 id a 30; 7 id a 34; 8 id a 41.

TORLASCHI ENRIQUE—
18 terneros, de 25 de Mayo a 21; 6 novillitos a 30; 16 vaq. a 32; 2 id de 9 de Julio a 28; 1 0terneros a 26.

THOMPSON y Cía. E. A.—
103 vaq. de Córdoba a 68.

VELAZ y Cía. ANGEL—
5 vacas, de la Pampa a 65; 9 vaq. a 57; 4 novillitos a 57; 12 ternero sa 45; 6 vacas a 70; 6 terneros a 50; 6 vaq. a 25; 4 novillitos a 35; 7 terneros de Santa Fe a 17; 13 mamones a 10.

VALENZUELA y BIBILONE —
10 vaq. de Viamonte a 55; 21 id a 40; 33 terneros de Los Toldos a 20; 33 terneros a 42.

CARNET DEL HACENDADO

Entradas en los distintos mercados y cotizaciones del día

MERCADO DE HACIENDA VACUNA

Entrada total: 10.436 animales; novillos, 2.495; vacas, 4.556; terneros, 3.378; bueyes, 7.
Compra total de los frigoríficos: 5.185 cabezas.

COTIZACIONES DEL DIA	La libra De $	a	Estado de la plaza
Novillos especiales Baby-beef			
" excepcionales (Chilled-beef)			
" especiales de frigorífico (Chilled-beef)	0.15	0.16	Encalmada
" gordos y especiales de frigorífico, para congelar	0.14	0.15¼	Animada
" cuarterones, gordos, de frigorífico	0.14	0.15¼	"
Novillitos y vaquillonas mestizas, gordas y especiales, hasta 400 libras	0.14	0.16	Sostenida
" " " de más de 400 libras	0.13	0.14	"
Vacas mestizas, buevas y gordas	0.12	0.13	Animada
" generales, gordas	0.11	0.12	"
" viejas	0.10	0.11	"
Terneros especiales	0.15	0.18	Encalmada
" mamones	0.15	0.20	Sostenida
Toros y torunos para conserva	0.09	0.10	"

MERCADO DE HACIENDA LANAR

Entrada total: 15.500 animales.
Compra total de los frigoríficos: 12.023. Consumo total: 2.843 cabezas.

COTIZACIONES DEL DIA	La libra De $	a	Estado de la plaza
Capones pesados, especiales, pelados	0.25	0.27	Encalmada
" livianos, gordos, de frigorífico, pelados	0.30	0.32	Sostenida
Ovejas livianas, gordas y especiales, peladas	0.24	0.26	"
" pesadas, con lana	0.20	0.22	Encalmada
Borregos especiales de frigorífico	0.43	0.45	Muy firme
" generales "	0.40	0.42	"
" " matadero	—	—	

MERCADO DE HACIENDA PORCINA

Entrada total: 1.601 animales.
Compra total de los frigoríficos: 285 cabezas.

COTIZACIONES DEL DIA	La libra De $	a	Estado de la plaza
Cerdos mestizos, excepcionales			
" " especiales de más de 140 kilos			
" " " " 120 a 130 "	0.59	0.60	Encalmada
" " " " 100 a 110 "	0.57	0.58	"
Capones frigorífico " " 80 a 95 "	0.53	0.56	"
" de media gordura, según clase	0.46	0.51	"
" para invernada, según clase	0.28	0.43	"

BOLSA DE CEREALES

ENTRADAS TOTALES		Mínimo	Máximo
Trigo	85.690 bolsas	7.50	10.40
Triguillo	32.099 "	6.—	8.—
Maíz	12.799 "	8.20	9.30
Lino	27.411 "	14.—	19.30
Nabo	3.545 "	13.—	17.50
Avena	14.971 "	6.60	8.—
Cebada	6.202 "	7.50	9.—
Cebadilla	590 "	6.50	7.50
Centeno	2.133 "	7.50	8.—
Alpiste	960 "	19.—	22.50
Semilla de alfalfa		—	—
Harina	3.399 "	—	—
Afrecho	—	—	—
Afrechillo	—	—	—
Rebacillo	—	—	—
Maní	730 "	18.—	22.—
Patatas	10.050 "	0.40	0.80
Garbanzos	—	—	—
Porotos	—	—	—
Ray-gras	—	—	—
Girasol	—	—	—
Maíz de guinea	—	—	—
Paja de guinea	—	—	—
Pasto-alfalfa	1.70 f. grandes	26.—	62.—
"	8.226 f. chicos	27.—	58.—

MERCADO CENTRAL DE FRUTOS

MOVIMIENTO DE LANAS	1924	1923
Entrada	99.418	167.937
Salida	35.699	196.490
Entrada desde el 1o. de julio	37.179.838	45.743.892
Existencia total	2.850.543	5.711.264

COTIZACIONES DEL DIA	Los 10 kilos De $	a	Estado de la plaza
Cruza gruesa, buena a superior (nueva)			
" " regular a inferior	—	—	
" mediana, buena a superior	15.—	16.50	Sostenida
" " regular a inferior	20.50	—	"
" fina, buena a superior	—	—	
" " regular a inferior	—	—	
Mestiza fina (Rambouillet), buena a superior	19.—	21.—	"
" " regular a inferior	—	—	

MERCADO DE HACIENDAS LANARES

(Tablada F. C. O.)

La entrada del día fué de 15.500 animales, habiéndose vendido durante la mañana 14.866 cabezas de la siguiente manera:

Compa. Sansinena, 1.495; La Blanca, 620; Armour, 2.520; Swift, 1.495; The Anglo, 1.199; Wilson, 2.135; Muller, 1.637 y 2.843 para los abastecedores locales.

Precios corrientes

Capones especiales pelados para frigorífico, de $ 11.00 a 20.00; ovejas id. para matadero, de $ 13.00 a 20.00; id. generales para matadero, de $ 8.00 a 12.00; borregos especiales y excepcionales para frigorífico, de $ 17.00 a 23.00; id. generales de $ 14.00 a 15.50; id. generales para matadero de $ 8.00 a $ 13.00.
4matadero,;iJSHRDL CMFWY CMF

VENTAS DE HOY

ALCHOURRON Ltda.—
108 borregos frig., Murature, a $ 19.00; 10 id., Kilóm. 1164, a 18.

ARANCET PEDRO y Cía.—
429 borregos frig., Riglos, a pesos 21.50; 85 id. id., a 22; 115 id. Anchorena, a 18; 98 id. Lonquimay, a 14; 98 id. G. Acha, a 16; 15 capones id. a 15; 95 ovejas matadero, Anchorena, a 18; 10 id. a 18; 198 id. a 16.50.

ALONSO Y BLAQUIER—
299 capones frig., Caseros, a pesos 17.90; 299 ovejas matadero a 12.

CORDIVIOLA y Cía.—
18 ovejas matadero, Ballesteros, a $ 9.30; 73 id. a 13.30; 50 borregos frig., a 15.50.

CORDOBA PEDRO e hijos.—
184 ovejas matadero, Segurola, a $ 15; 15 id. a 15.50.

CHAPAR y Cía.—
108 capones frig., Rauch, a pesos 19.40; 220 borregos id. a 18.00.

CUCULLO FELIPE L.—
118 capones frig., Bell Ville, a pesos 13.50; 35 borregos a 11.30.

COPPOLA S. y Cía.—
128 borregos frig., G. Campos, a $ 14.50; 74 id. a 13; 73 id. a 13; 50 id. a 13; 40 id. a 13; 31 id. a 13.00.

CARRIQUIRY CASAUX y Cía.—
20 borregos frig., Van Praet, a pesos 20.50; 27 ovejas matadero, a 15.

DIAZ y OLIVAREZ—
123 borregos frig., América, a pesos 19.80; 27 ovejas matadero a 14; 27 borregos frig., a 18.80; 19 capones id. a 17.50.

DE LELLIS y FAGES Hnos.—
112 capones frig., S. María, a pesos 19; 133 ovejas matadero a 14; 45 id. a 16.50.

DEVOTO TOMAS y Cía. Lda.—
181 capones frig., Corrientes, a $ 15.50; 20 id. a 15.50; 18 id., Madariaga, a 19; 24 id. a 14.80; 136 ovejas mat. Corrientes a 12.

DUGGAN y SEWARD—
81 capones frig., Arroyo Dulce, a $ 18.60; 69 ovejas matadero a 15.

ERREA VALENTIN—
90 borregos frig., Reimo, a $ 14.80 11 ovejas matadero a 15.

ELORDY JUAN y Cía.—
112 borregos frig., Pampa, a pesos 17.50.

FIORITO Hnos. y SAMBRIZZI—
246 borregos frig., Winfreda, a $ 20.20; 107 capones id. a 16.50; 53 ovejas matadero a 17; 25 id. a 14.30; 23 capones frig., H. Vega, a 17; 40 ovejas matadero a 14; 74 borregos frig., a 15.50; 25 id. a 11.50.

GOÑI IGNACIO y Cía.—
108 borregos frig., Anchorena, a $ 20.50; 83 id., T. Laukuen, a $ 16; 20 ovejas matadero a 17.80; 11 carneros a 11; 76 capones frig., a 18.

GIBSON Hnos.—
132 ovejas matadero, Ameghino, a $ 14; 52 borregos frig., a 19.50.

IRIART ADOLFO y Cía.—
85 borregos frig., V. de la Plaza, a $ 17.60; 20 id. a 12.50; 17 ovejas matadero a 15.50.

LASTRA G. y AMADEO—
73 ovejas matadero, a 13.50.

LALOR JUAN—
38 capones frig., Hortensia, a pesos 14.50; 62 borregos id., a 13.50; 30 id. a 17.60; 35 ovejas matadero, id. a 13.50; 293 borregos frig., a 17 152 id., a 14.80; 41 ovejas matadero, a 11.40; 166 borregos frig., V. Praet, a 18.30; 38 id., Jovita, a 20; 10 capones id.. a 19; 37 borregos id. a 19; 67 ovejas matadero a 14.60; 21 id. a 17.50; 43 ovejas matadero, a 13.50; 12 borregos frig., a 11.50; 120 id. Uranza, a 23.

LASCURAIN Y ETCHEGARAY—
209 borregos frig., Quetrequen, a $ 16; 10 ovejas matadero, Ameghino, a 16; 17 capones frig. a 15; 194 ovejas mat., a 13; 16 borregos frig., a $ 16.

LIZARRALDE Hnos.—
65 capones frig., Melo, a $ 18.00; 98 borregos id. a 18; 34 ovejas matadero a 16.50; 10 id. frig., a 10.50; 83 ovejas matadero a 15.80; 16 id. a 11.50.

LANUS Y ARANCEDO—
41 borregos frig., Murature. a pesos 23; 72 id. a 15.30; 123 id., Macachín, a 17.20; 132 id. Riglos, a 16.70; 110 id. a 19.80; 115 id. Macachín, a 16.10; 175 id. Hidalgo, a 18; 129 id. a 18.80; 131 id. Riglos, a 15.50; 34 ovejas matadero, Murature, a 16.50.

LANUSSE PEDRO y ANTONIO—
81 capones frig.. A. Seco, a pesos 18.60; 278 id. a 18; 178 ovejas matadero a 11.50; 50 id. a 10.80; 160 borregos frig., Urquiza, a 14; 43 id. a 14.30; 62 ovejas matadero a 12.50 11 borregos a 9.50; 10 ovejas a 10; 46 id., Clara, a 11.30; 85 borregos frig., a 14.30; 21 id. a 10; 23 ovejas matadero a 8.00; 24 borregos fri a 15; 23 ovejas matadero a 13.50; 23 borregos a 8.

MENDEZ J. M. y Cía.—
420 borregos frig., M. Lauquen, a $ 21; 115 id. Roldán, a 19.

MENDEZ, Hnos. y Cía.—
155 borregos frig., Estela, a pesos 16.50.

MANTEL A. y Cía.—
112 borregos frig., Murature, a pesos 15.

NAGGINO NICOLAS y Cía. —
50 ovejas matadero, Pellegrini, a $ 14; 21 capones frig., a 15.50; 81 ovejas mat.. a 12.70; 80 borregos frig., a 15; 13 id. a 11; 24 id. a 11; 75 id. a 14.80.

VALE, REPETTO y Cía.—
38 ovejas matadero, P. Quintana, a $ 15.80; 10 capones frig., a 20; 33 borregos a 18.80.

OJAN Y LABIANO—
70 borregos frig., V. Verde, a pesos 18.50; 20 id. a 11.50

PRYORE e hijo—
40 borregos frig., Frisia, a pesos 18.50; 30 ovejas matadero a 14; 20 id. a 11.

PAREDES EDUARDO—
62 borregos frig., Murature, a pesos 20 50; 27 ovejas matadero a 16; 37 id. a 14.60.

PALACIOS Hnos.—
99 borregos frig., La Juanita, a $ 15.50.

POLLEDO CASIMIRO F—
11 capones frig.. a $ 18.20.

RODGER GUILLERMO A.—
97 borregos frig., Villegas, a 22; 400 id. a 19.50.

RODRIGUEZ. ACASUSO y Cía.—
79 borregos frig., M. Cané, a pesos 19; 16 ovejas matadero, id., a $ 16.00.

VILAS A.—
300 ovejas matadero, Alpachiri, a $ 15.00.

SALABERRY y BERCETCHE—
65 borregos frig., Bordenave, a $ 18; 490 ovejas matadero, Udaondo, a 14.10; 43 borregos frig., a 18; 32 id. id.. a 18; 78 id. Bordenave, a 15; 32 id. Reimo, a 17.50; 14 ovejas matadero a 20; 53 id. a 17; 59 borregos frig., Bordenave, a pesos 15.50.

UNZUE, ALZAGA y Cía.—
342 capones frig., Emma, a pesos 20.00.

OSCAMOU y Cía.—
21 ovejas matadero, Balcarce, a $ 14; 41 id. Energía, a 16.30; 37 carneros a 15.50; 63 ovejas matadero, Ojeda, a 13.50; 23 borregos frig., a $ 14.30.

MERCADO DE HACIENDA PORCINA

(Liniers)

En iguales condiciones que los días anteriores se efectuaron hoy las ventas.

Ua entrada del día fué de 1601 cerdos.

Las compras efectuadas por los frigoríficos durante la mañana fuerno las siguientes:

Sansienna 65 y El Swift, 220 cerdos.

Los precios variaron para cerdos flacos y generales entre $ 0.28 a $ 0.45; cerdos de media gordura entre 0.46 a 0.55; capones generales de frigorífico entre 0.49 a 0.56; capones especiales de consumo entre 0.59 a 0.60 y excepcionales, el kilo.

Ventas de hoy

COOP. DE HACENDADOS—
50 cerdos de A. Alsina a pesos el kilo 0.43.

PALACIOS HNOS.—
19 cerdos de Bragado a 0.44 el kilo.

VELAZ Y CIA. ANGEL—
20 cerdos de Córdoba a pesos el kilo 0.52.

RIPOLL JUAN S.—
51 cerdos de Chascomús a 0.56 el kilo; 60 cerdos de Gándara a 0.55; 55 cerdos de Lezama a 0.55; 30 cerdos de Matanza a 0.45; 26 cerdos de id a 0.35.

DE LELLIS Y FAGUES HNOS.—
40 cerdos de Matanza a 0.60 el kilo; 20 cerdos de S. Teresa a 0.58; 11 cerdos de San Pedro a $ 7.50; 50 cerdos de Córdoba a 0.59; 20 id de Santa Fe a 0.56.

LANUS Y ARANCEDO—
69 cerdos de Pampa a 0.41 el kilo; 20 cerdos de id a 0.54; 22 cerdos de id a 0.34; 10 lechones de Pampa a pesos 3 cada uno.

ARRIETA Y CIA.—
20 cerdos de Viamonte a pesos el kilo a 0.55.

AMORETTI CAYETANO—
40 cerdos de Paz a 0.60 el kilo; 53 cerdos de Madariaga a 0.50.

SUC. BELTRAN SANSOT—
21 cerdos de Uriburu a pesos 0.50 el kilo; 31 cerdos de ida0.58;69 cerdos de M. Cané a 0.28.

CRESPO Y RODRIGUEZ—
31 cerdos de C. Barón a pesos el kilo 0.54; 3 cerdos de id a 0.46; 44 cerdos de Pampa a 0.46; 13 cerdos de id a 0.54; 1 credos de Saladillo a 0.50; 25 cerdos de Córdoba a 0.53, 11 cerdos de id a 0.50; 28 cerdos de id a 0.49; 24 cerdos de id a 0.47,

PERRONE VICENTE—
40 cerdos de Viamonte a 0.45 el kilo; 16 cerdos dei d a 0.34; 13 cerdos de Brown a 0.28; 25 cerdos de Trenel a 0.53; 35 cerdos de id a 0.41.

ABELLA Y CIA. S.—
1 cerdos de Pampa a pesos 0.49 el kilo.

CARRIQUERY CASAUX Y CIA.—
29 cerdos de Córdoba a pesos 0.32 el kilo; 19 cerdos de id a 0,30; 27 cachorros a pesos 7.

Para la reglamentación de la ley de jubilaciones 11.289

Ofrece su concurso el centro de capitanes prácticos, baqueanos y patrones de cabotaje

El Centro de Capitanes, Prácticos, Baqueanos y Patronos de Cabotaje de los Ríos Paraná, Paraguay, Uruguay, alto Paraná y alto Paraguay, con personería jurídica y domicilio legal en la calle Olavarría 427, ha dirigido al ministro de Hacienda una nota en la cual expresa que por las manifestaciones diarias de los periódicos de la capital, ese centro está al tanto de los progresos de la resistencia que se fomenta en contra de la ley 11289 sobre jubilaciones a los diversos gremios.

Este centro tan numeroso — agrega — en cuyo seno se cuenta con un gran número de asociados con muchos años de servicios y que vió con inmenso regocijo la promulgación de una ley reparadora a las adversidades del trabajo, se esforzó en la obtención de la misma, igual que otros gremios similares de la Marina Mercante. No titubeó en declarar la bondad de dicha ley; y hoy que los interesados en su fracaso, creen estar de parabienes, les complace dejar constancia ante el Ministerio de que verían con agrado, se usara de su buena voluntad y decidido concurso en la reglamentación a dictarse y de cuya eficacia no dudan, máxime si se diera intervención al Departamento del Trabajo, institución con la cual se podrían en inmediato contacto para colaborar en común, buscando las soluciones más prácticas, justas y convenientes.

"La Inmobiliaria"

Primera Compañía Argentina DE SEGUROS GENERALES
Fundada en 1898

Garantías reales $ 17.181.467.61
Siniestros pagados hasta 30 de Junio de 1923 $ 31.520.046.69

BANQUERO:
Banco de Italia y Río de la Plata

235 - Calle San Martín - 235
(Edificio propio)

FOOTBALL — PEDESTRISMO
AUTOMOVILISMO-CICLISMO

DEPORTES

BOX — ESGRIMA
PELOTA — REMO

Se realizará el sábado próximo un gran festival de esgrima y box

En el local descubierto que esa importante institución posee en la calle Corrientes 327, se efectuará el sábado 1.o de marzo próximo, a las 21 horas, un gran festival de esgrima y box en homenaje al finado y distinguido sportsman, conde Carlos Z. d'Hardmuth.

Participarán en la parte de esgrima, los maestros Pini y Eccheri, los aficionados; Luis Luchetti, campeón olímpico, Jorge Rasmussen, Aníbal Levi, Marcelo Candegabe, Jorge Delcassé y los uruguayos; D. Vicente Lapido, capitán general de los equipos olímpicos, Pedro Mendy del equipo uruguayo de sable. El maestro Herminio Eccheri dará una breve conferencia con proyecciones luminosas sobre "La espada antigua y moderna". En la parte de box, además de varios matchs interesantes a cargo de conocidos boxeadores, la comisión organizadora se ha asegurado el concurso del afamado campeón de Europa, Herminio Spalla, quien gentilmente ofrecerá una variada exhibición de entrenamiento.

Las entradas pueden reservarse en el mismo Club Universitario, Jockey Club y Club del Progreso.

La fiesta de esta noche en el Club Universitario

En el local del Club Universitario de Buenos Aires, calle Corrientes 327, se realizará hoy a las 21 horas, un torneo de boxeo, el que promete alcanzar gran éxito.

En esta interesante fiesta participarán aficionados argentinos y uruguayos.

El número principal del programa es el match a 5 rounds de 2 minutos cada uno, entre los conocidos aficionados de la categoría medio pesado, Arturo Rodríguez Jurado, campeón novicio y Salvador Roller, campeón uruguayo de todos los pesos.

También prestará su concurso el campeón chileno Quintín Romero Rojas, el que efectuará un match de exhibición con el aficionado argentino Manuel Gallardo.

El programa preparado es el que damos a continuación:

Peso mosca: Jacobo Stern v. Roberto D'Aragona (campeón uruguayo).

Peso pluma: Eduardo Pawlesky v. Juan Duffau (campeón uruguayo).

Peso liviano: Alberto Pawlovsky v. Liberto Corney (campeón uruguayo).

Peso medio mediano: Héctor Méndez (campeón sudamericano) v. Luis Creco (campeón uruguayo).

Peso medio pesado: Arturo Rodríguez Jurado (campeón novicio) v. Salvador Roller (campeón uruguayo de todos los pesos).

Cierre de inscripciones para el gran premio 1924

SU POSTERGACION

En la reunión celebrada ayer por la subcomisión de carreras se resolvió postergar hasta mañana el plazo fijado para la admisión de inscripciones para la carrera por el Gran Premio 1924, a realizarse en el trayecto Buenos Aires - Rosario - Córdoba, ida y vuelta.

Hasta ayer han inscripto su nombre en la lista los siguientes corredores: Hermenegildo Agostino, Antonio Trabucco, Ernesto Blanco, Ernesto Sanardi, Roberto Andreoni, José Cazeneuve, Ernesto Bossola, Leopoldo Pérez Irigoyen, Alejandro Colquhoun, José Desideri, Hugo Johansen, Martín de Alzaga Unzué, París Giannini, Fernando Mery, Antonio Gaudino, Mariano de la Fuente, Horacio Ferreyra, Pedro Maigor, Rufino Luro Cambaceres.

Asociación Amateurs de Football

Pases concedidos

En consejo directivo de la Asociación Amateurs de Football, en su reunión de anoche, concedió lo siguientes pases:

Andrés San Pedro, del Club Platense a Tigre; Domingo Pusino, de Est. Porteño a Liniers; Doberto Agustín Poso, de Estudiantes de Bernal a Talleres; Juan Antonio Ponte, de Lib. Argentino a Sp. Almagro; Santiago Pertini, de River Plate a Est. Bernal; José Juna Tito, de G. y E. Lanús a Bánfield; Aristóbulo S. Nieco, de G. y E. Lanús a Bánfield; Humberto Silvio Bianchi, de Sp. San Isidro a V. Acasuso; Juan Luis Mascardi, de Arg. del Sud a Villa Acasuso; Juan Gaggino, de Tigre a V. Acasuso; Cecilio Alvarez, de R. Plate a San Telmo; Genaro Dorio, de Charley a Lanús; Rogelio Fernández, de Independiente a Lanús; Luis Antonio Ferrario, de Def. de Belgrano a Platense; Damián A. Mapelli, de Def. Belgrano a Excursionistas; Juan Nigro, de Excursionistas a Liniers; José C. Otero, de Sp. San Isidro a V. Acasuso; Humberto R. Olivieri, de San Isidro a V. Acasuso; Rafael Iturrioz, de Est. Porteño a Talleres; Sixto J. Zelis, de Sp. Almagro a F. C. Oeste; Celestino S. Porzio, de Barracas Central a Sarmiento; Eduardo Fco. Reale, de Rivadavia a Lanús; Hernani D. Sacchi, de Nacional a V. Acasuso; Salvador Puntis, de Vélez Sársfield a Sp. del Norte; Juan F. Gobino, de Racing a Argentinos del Sud; Luis Gaddi, de Liniers a River Plate; EnriqueL. Imperiali, de Rañó a Liniers; Leonardo Fabiano, de Beas. Central a Honor y Patria; Ernesto Minguilloni, de Honor y Patria a Ect. Bernal; Alcide H. Morano, de H. y Patria a Est. Bernal; Manuel Varela, de Est. Porteño a San Lorenzo; Bmé. Luis R. de la Flor, de Sp. S. Isidro a San Fernando; Rafael Calvo, de Bánfield a F. C. Oeste; Agustín Arrese, de San Isidro a San Fernando; Juan A. Paroñi, de At. Villa Ballester a Est. Porteño; José M. Rey, de Def. de Belgrano a Platense; Edmundo Valli, de Charley a Est. Porteño; Hilario César Sánchez, de F. C. Oeste a Sp. Almagro; Emilio Enzo Moglio, de F. C. Oeste a Sp. Buenos Aires; Hilario Macri, de Sp. Buenos Aires a Arg. del Sud; Temístocles C. Cardoso, de Atlanta a River Plate; Manuel Lima, de Alvear a Excursionistas; Fernando E. Rivas, de Bcas. Central a San Lorenzo; Serafín Toucedo, de Dep. Lomas, a San Telmo; José Carlini, de Dep. Lomas a San Telmo; Victorio Bonadeo, de Dep. Lomas a San Telmo; Pablo Lafont de Def. de Belgrano a Excursionistas; Oscar H. Gómez, de Excursionistas a Liniers; Rufino L. Pastor, de Honor y Patria a Est. Bernal; Juan Amadori, de Honor y Patria a Est. Bernal; José Miguel Derrudi, de Lib. Argentino a Rivadavia; Arístides A. L. Faccini, de Nacional a Est. Porteño; José J. Palanconi, de San Isidro a V. Acasuso; Isaac C. Bello, de San Isidro a Villa Acasuso; Pedro Pola, de San Lorenzo a F. C. Oeste; Nicolás S. Leonardi, de Sp. San Isidro a Villa Acasuso; Alfredo De Paola, de V. Sársfield a F. C. Oeste; Zacarías Cordobés, de V. Sársfield a F. C. Oeste; César Muiño, de Liniers, a la Liga Mendocina; Regino Aragón, de Bánfield a la Liga Mendocina.

Basket - ball

ASOCIACION CULTURAL ARGENTINA ATENAS

Próximo concurso

El día 9 del mes de marzo próximo se disputará en el campo de deportes de esta Asociación, un concurso de tiros de "fouls" y partido entre equipos de dos y tres jugadores sobre un mismo arco.

Las inscripciones se recibirán hasta el mismo día del concurso.

Ecos de las olimpiadas de Paris

Los deportes de invierno

La pista de patinaje de Chamounx durante la carrera de 10.000 metros

Los espíritus absolutistas que consideran un deber el llevar al extremo el respeto a las tradiciones históricas, debieron ofuscarse ante el espectáculo de los concursos de deportes invernales preludiando a los juegos de la octava Olimpiada de París. Desde la restauración de las fiestas internacionales consagradas a la glorificación de la destreza y de la fuerza, se tuvo el buen gesto de no imponer la costumbre griega a los atletes modernos, y, mientras se acordaba el primer lugar a las pruebas clásicas de las edades antiguas, creyóse prudente agregar al programa algunos juegos que ignoraba el siglo de Pericles.

Al atletismo, a la lucha greco-romana, al pensallón moderno, hemos añadido el football, el polo, el lawtennis, el ciclismo, etc. La República Francesa, cuyo suelo ve no solamente morir los naranjos, sino también florecer el "edelweiss", debía naturalemnte preocupárse de los deportes de invierno, que jamás hubieran surgido bajo el cielo siempre azul del Pelofoners.

Como recordarán nuestros lectores, fué a pedido del comité francés que el Congreso de Lauzanna, dispuso acoger en 1921, los deportes de nieve al lado de los reglamentarios de la Olimpiada, siempre que las circunstancias lo permitieran. Estas pruebas, es cierto, no pudieron admitirse sino al margen del programa. La disyunción fué exigida por los escandinavos, que deseaban ver ir hacia ellos a disputar el campeonato internacional de patinaje, a los representantes de los países donde habían sido los maestros.

El comité tomaba para sí una gran responsabilidad, por la concurencia de todos los aficionados extranjeros a los Alpes franceses, para disputar los records establecidos hasta entonces sobre las pistas extranjeras consagradas por la costumbre. En pocos meses y con un presupuesto limitado, hubo que levantar una gran instalación capaz de soportar un parangón con las instalaciones agrandadas y perfeccionadas en el transcurso de una veintena de años. Pero todo se hizo al fin satisfactoriamente, construyéndose una pista de patinaje de dos hectáreas, que es una de las más amplias del mundo; una pista de "bobsleigh", de 1.400 metros, con una desnivelación de 150 metros, y un trampolín construído sobre los planos de los especialistas noruegos más disputados.

Chamonix se vió convertida, así, en un centro de deportes de invierno de primer orden, teniendo sobre muchas otras la ventaja de un clima muy benigno, debido a la configuración de su valle, donde el viento invernal es desconocido.

Diez y siete naciones concurrieron al llamado del comité francés, Noruega, Suecia, Bélgica. Latonia, Estados Unidos, Etonia, Finlandia, Canadá, Italia, Polonia, Luxemburgo, Inglaterra, Austria, Checoeslovaquia, Hungría, Yugoeslavia. Los concurrentes, entre los cuales muchos tomaron parte en numerosos juegos, fueron alrededor de 300, incluso una veintena de representantes del bello sexo.

Las pruebas fueron abiertas exclusivamente, para aficionados. Cada país pudo presentar hasta cuatro concurentes para las pruebas individuales y un equipo para los de conjunto, contando cada uno de 4 hombres para el "ski" y el "curling" y 9 para el "hockey". El desfile de los participantes, de costumbres distintas, fué de lo más pintoresco. Por lo demás, los resultados de este concurso son conocidos de nuestro público.

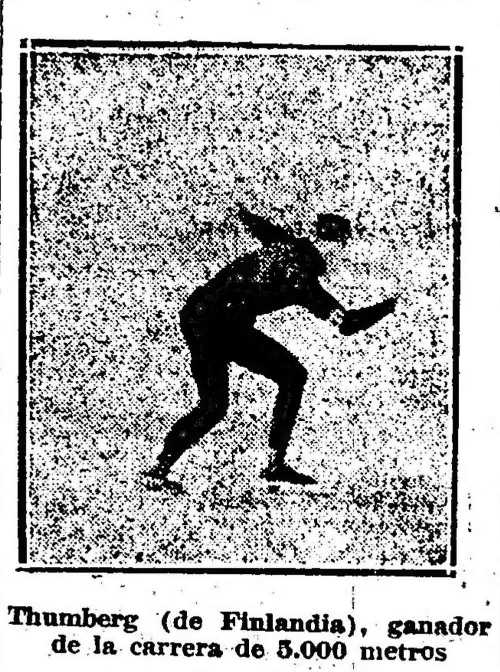

Thumberg (de Finlandia), ganador de la carrera de 5.000 metros

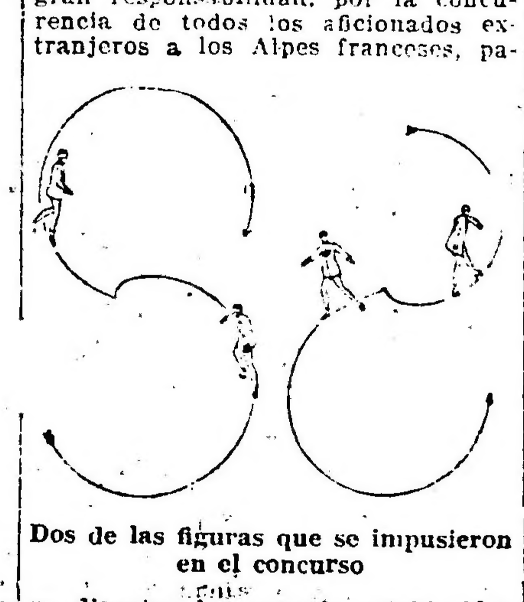

Dos de las figuras que se impusieron en el concurso

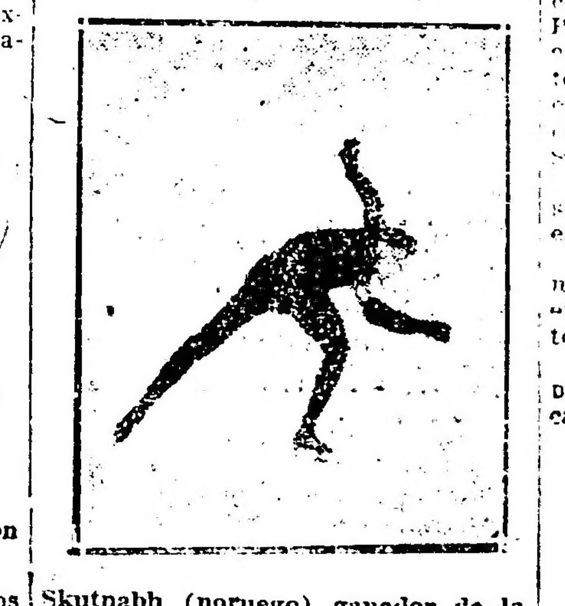

Skutnabb (noruego) ganador de la carrera de 10.000 metros

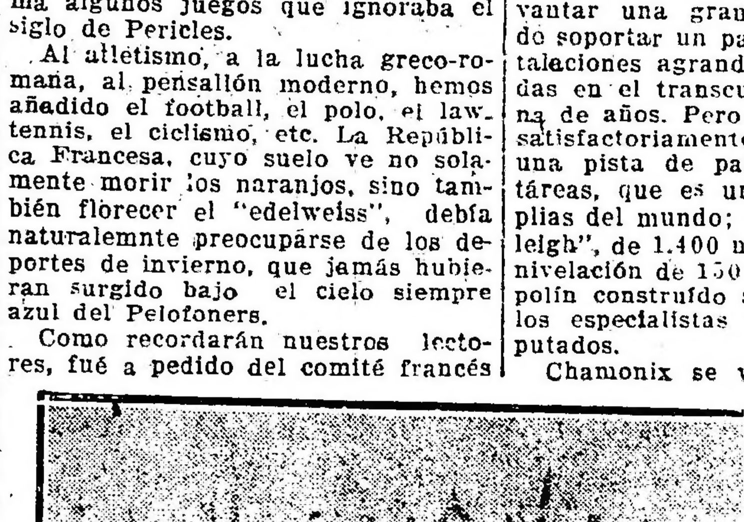

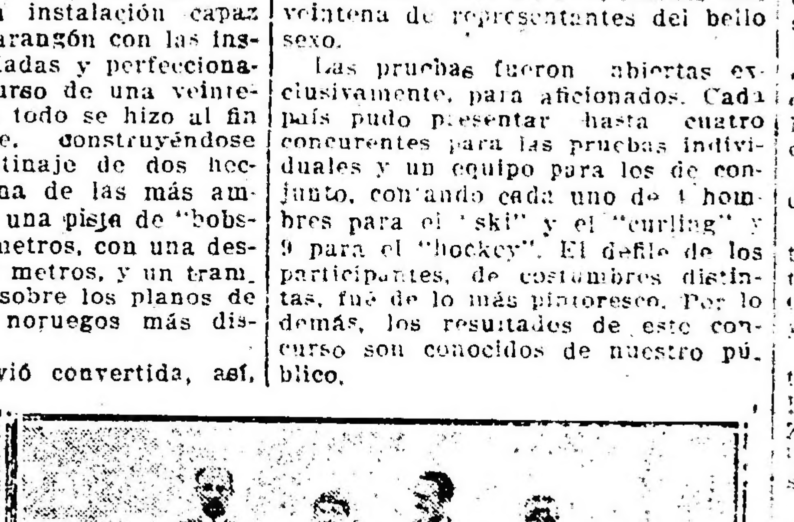

A la izquierda: La señora Szabo Plank (austriaca) ejecutando una figura bajo el control de los jueces. — A la derecha: El equipo francés de juegos de "curling"

Campeonato de novicios del Río de la Plata

LOS MATCHES DE ANOCHE

En el local del National Sporting Club, continuó disputándose el campeonato de selección de novicios del Río de la Plata.

En el primer encuentro Perazzo y Renzo Anzalone, después de un round de desempate fué declarado vencedor Ansalone por puntos.

Jorge O. Figueroa venció por puntos a Pedro P. Truner y Eduardo Abé a Oriando Giovanetti.

En el match siguiente entre Alberto Nordau y Gerardo Cadenas, el jurado declaró vencedor al primero por puntos, fallo que no fué justo, pues Cadenas se adjudicó netamente a su favor tres rounds, siendo uno draw y el otro de Nordau.

Luego José Perpuzzi venció por puntos a Fermín González y Floro Valente a Oscar Garzón.

N. Peirano fué vencido por puntos por E. MacManey, después de un rounds de desempate.

El match final entre los medio pezados J. Biedma y M. Bolla, terminó con el triunfo del primero por haber arrojado la esponja al ring los segundos de Bolla en el segundo round.

El entrenamiento de Spalla

Continuó ayer su entrenamiento en público, en el local del Frontón Boxing Club, el campeón europeo, ante una concurrencia muy numerosa, la que siguió con interés las diversas fases de su trabajo.

Spalla realizó varios rounds de boxeo, con sus sparring en los que demostró gran velocidad siendo muy aplaudido.

Terminó sus trabajos con un round de punchimball y otros ejercicios.

El entrenamiento lo continuará hoy a las 15 horas en el mismo local.

El entrenamiento de Firpo

Como en días anteriores Firpo, continuó ayer en el local de Luna Park, ante numerosa concurrencia, su entrenamiento para el match que sostendrá el día 7 del mes próximo, en el estadio del club River Plate, con el campeón de Europa, Herminio Spalla.

Firpo demostró gran rapidez y sensibles progresos con relación a su estado de la semana última.

El campeón sudamericano al terminar sus trabajos de ayer demostró encontrarse ya en gran forma y pronto para subir al ring.

Hoy a las 18 horas, continuará Firpo su entrenamiento en el mismo local.

OLIMPIADAS DE PARIS

SELECCION DEL EQUIPO DE TENNIS

En su última reunión la Asociación Argentina de Lawn Tennis, resolvió que durante los días 8 y 9 del mes de marzo próximo se jueguen en las canchas que el Buenos Aires Lawn Tennis Club posee en la estación Golf, los primeros partidos de selección para elegir el quipo que ha de intervenir en las próximas olimpiadas de París.

El programa preparado es el que damos a continuación:

Marzo 8, a las 14.30: R. Boy contra G. R. Williams; L. H. Knight contra F. Bryans; C. Dumas contra H. Cattaruzza; A. Hortal y E. Anderson; y A. Zumelzú contra W. Robson.

Marzo 9, a las 14.30: R. Boy contra F. Pryans; L. N. Knight contra H. Cattaruzza; C. Dumas contra A. Zumelzú; A. Hortal contra G. R. Williams, y E. Anderson contra W. Robson.

Han sido designados árbitros los señores A. R. Nicolina y Diego F. Carbone, quienes actuarán los días 8 y 9, respectivamente.

La Asociación Argentina de Lawn Tennis ha resuelto que si algún aficionado, no incluído en los partidos de selección, se cree en condiciones de poder intervenir con buen éxito en los concursos, puede dirigirse a la secretaría de la asociación, en la Galería Güemes, escritorio 522, acompañando a la solicitud sus antecedentes deportivos.

Anoche celebró reunión el Concejo Directivo Amateurista

En la reunión celebrada anoche por el consejo directivo de la Asociación Amateurs de Football, en su local de la calle Victoria 476, se tomaron las siguientes resoluciones:

Copa del Ministerio de Relaciones Exteriores. — Se aprueba la reglamentación de este trofeo que se pasa a consideración de la Federación Uruguaya de Football.

Fixture para el 2 de marzo. — Final de 3a. campeonato: F. C. Oeste v. River Plate, en el field del Club Platense, a la hora 16. F. C. Oeste proporcionará pelota, River Plate pedirá linesmen. Veteranos Atlanta v. River Plate B.

Pases impugnados. — Se resuelve hacer saber al Club River Plate que ha sido reglamentariamente aceptada la inscripción de pase formulada por los jugadores Antonio Somón, Constantino Voutto. Pascual Leporace y Abelardo Lanot y comunicar a dicho club los fundamentos de esta resolución.

River Plate B. v. Estudiantes T, veteranos. — Se adjudican los puntos al Club River Plate.

San Isidro v. Tigre 4o. — De acuerdo con el dictamen de comisión se manda archivar el expediente.

V. Acasuso v. Def. de Belgrano 3a. — Se suspende por 12 partidos a Julio Acevedo, de Villa Acasuso (artículos 218 y 243).

Adquisición de casa. — Para que se haga cargo de las tramitaciones de este asunto, se designa una comisión especial compuesta por los señores J. Dangeruppi, L. Bianchi y F. D'Elías.

Barracas Central v. Estudiantes 1o. — Se pasa al honorable jurado la apelación interpuesta por el Club Barracas Central.

Club Def. de Belgrano. — Se da entrada al pedido de reconsideración que formula sobre la suspensión impuesta al jugador Eduardo Botta.

Memoria. — Se invita a las instituciones y referées que no hubieran recibido la memoria de esta Asociación, se sirvan retirarlas de la mesa de entradas.

Pases. Interpretación del artículo 147 del reglamento. — El consejo directivo resuelve dejar establecido que, sólo serán imputables los días hábiles para los efectos que determina el art. 147 del reglamento general.

Consejero señor Alzúa. — Vista la denuncia que formula contra don Antonio Sudé, quien le dirigió insultos e intentó agredirlo, se resuelve practicar una investigación al respecto. No se hace lugar a su pedido de investigación en lo referente a publicaciones que se reputan anónimas.

Fotografías para carnets. — Se avisa a los señores referées y contrôles de tesorería, que deben entregar en la mesa de entradas una fotografía de 4x1½ cms. para ser colocada en el nuevo carnet.

Voto de aplauso. — Por los valiosos servicios prestados a la Asociación, se aprueba un voto de aplauso a los señores consejeros que cesan en sus mandatos y que no han sido reelegidos.

Así mismo se tributa un voto de aplauso al consejero señor Enrique M. D'Elías por su encomiable actuación como secretario del consejo directivo.

Guía de instituciones afiliadas. — Se hacen saber los siguientes cambios de secretaría: Club Independiente, a la avenida Mitre 1331, Avellaneda; Club Argentino del Sud, a la calle Roca 759, Avellaneda; Club Rañó, a la calle Lafuente 889, capital federal.

La comisión directiva del Club Hípico Argentino en su sesión del 26 del corriente ha resuelto postergar hasta el 10 de marzo próximo la facultad de inscribirse a todo jinete argentino nato o naturalizado que desee tomar parte en las olimpiadas de París.

Esta postergación tiene por objeto de esperar a que los oficiales del ejército obtengan del Ministerio de Guerra el permiso necesario para inscribirse.

El Consejo de la Confederación se reunió anoche

En uno de los salones del Club del Progreso se realizó anoche una reunión del consejo directivo de la Confederación Argentina de Deportes, bajo la presidencia del doctor Viñas, y con la asistencia de los delegados señores Cummins y A. Sirito, por la Confederación Nacional de Tiro; H. Bustos Morón y R. Fierro, por la Asociación Argentina de Lawn Tennis; M. Fitte, por la Federación Atlética Argentina; C. Calarco, por la de Basketball; A. Cantoni, por la Asociación Argentina de Football, y A. Harsch, por la Federación Ciclista Argentina.

Abierta la sesión, se dió cuenta de un proyecto de reglamento, presentado por el secretario de la Confederación, Carmelo Calarco, nombrándose una comisión, integrada por el autor del proyecto y los señores Fitte y Fierro, para que lo estudie.

El doctor Viñas manifestó después que la comisión especial designada para solicitar al doctor B. Nazar Anchorena el retiro de su renuncia como presidente de la Confederación, no había obtenido éxito en su gestión, pues el doctor Nazar Anchorena se mantenía firme en el propósito de permanecer alejado de la actividad deportiva mientras no se despejara la situación planteada con motivo de las olimpíadas. Además informó que había concurrido a entrevistar al ministro de Justicia e Instrucción Pública a fin de solicitarle una copia de la nota réplica del Comité Olímpico, y que el ministro le manifestó que no accedía a lo solicitado, pues consideraba terminado el asunto.

Se trató en seguida la insistencia en su renuncia por parte del doctor Nazar Anchorena, y después de discutir brevemente el asunto, se resolvió aceptar la renuncia presentada.

A continuación se abrió el debate sobre la situación que, a juicio de los delegados, había planteado el Comité a la Confederación con la nota pasada por ella al Ministerio de Justicia e Instrucción Pública, advirtiéndose entre los representantes diversidad de opiniones y en general cierta desorientación sobre la verdadera situación de la Confederación en sus relaciones con el Comité Olímpico Argentino. El señor Calarco propuso la constitución de una comisión que se encargara de redactar una contrarréplica a la nota en cuestión. El doctor Cantoni propuso la ruptura de relaciones con el comité.

Los delegados Calarco y Fierro se opusieron a este temperamento, insistiendo el primero en el nombramiento de la comisión que proponía, y el segundo en que se le comunicara al ministerio que, no obstante haber prometido el Comité encomendar las selecciones a las instituciones federadas, aun no había cumplido su promesa.

Luego el doctor Cantoni, que participó en el debate, rectificó el concepto de su moción anterior, proponiendo denunciar la ilegalidad que significa delegar la representación del Comité Olímpico Internacional en la persona del doctor Aldao, por ser éste presidente de una institución deportiva del país.

El delegado de la Confederación Nacional de Tiro, señor Sirito, tomó parte en el debate, aportando a él una noción clara de la verdadera situación de la Confederación: el Comité propuso las bases de un arreglo y la Confederación las había aceptado, y al pasar notas a las Federaciones afiliadas a ella para que tomaran las medidas pertinentes a las selecciones, confirmaba esa aceptación.

La nota del Comité no alteraba el estado de cosas establecido, y puesto que la Confederación no tenía conocimiento oficial de ella y el Ministerio daba por terminado el asunto, no cabía de ningún modo considerar alteradas las relaciones entre ambas instituciones.

Por último se llegó a aprobar, por unanimidad, lo siguiente: Nombrar una comisión para que redacte la contrarréplica a la nota del Comité, que se dirigirá al Ministerio de Justicia e Instrucción Pública, con el agregado de que se emplace al Comité para que exprese a cuál de los temperamentos expuestos en las bases propuestas a la Confederación y en la nota al Ministerio se atendrá en lo sucesivo en el desempeño de su cometido.

La comisión que redactará dicha nota de contrarréplica fué integrada con los doctores Viñas y Fitte y el secretario D. Carmelo Calarco.

Se resolvió después pasar a cuarto intermedio hasta hoy, a las 16.30, en que volverá a reunirse el consejo directivo, para considerar la nota que proponga la comisión nombrada a ese efecto.

Yachting

CLUB NAUTICO BUCHARDO

Regata para el domingo próximo

En el triángulo oficial de este club, se disputará el domingo próximo a las 13 horas, una regata para embarcaciones a vela por la Copa Bignoli.

Intervendrán en esta regata los yates siguientes: Ibicuy, timoneado por Carlos Pisati; Curupá, por don Luis F. Talana; Gauzú, por don Andrés L. Vanasco; El Plata, por don José García Querol; Buchardo, por don Julio J. Comercio; Ecasso, por don Emilio E. Brunetti.

CLUB NAUTICO SAN ISIDRO

Sobre el trayecto San Isidro-Colonia, se disputará el domingo próximo organizada por este club, una regata para embarcaciones a vela por la copa Carlos María.

Participarán los siguientes yates: Gaviota, timoneado por D. J. Prescott; Margarita, por D. K. A. van Wessenaar; Tala, por J. M. Yaniz; Alam, por D. C. A. Bove; Bambú, por D. H. Montes de Oca; Laurel, por D. H. Harvey, y Junco, por C. D. Bincaz.

La señal de partida será dada a las 5.

Celebrará hoy reunión el Comité Olímpico Argentino

Con objeto de tratar varios asuntos relacionados con las olimpiadas de París y la Confederación Argentina, se reunirá hoy a las 17 horas el Comité Olímpico Argentino.

Se tratará en dicha reunión la nota de la Confederación en la que se le comunica que la entidad ha resuelto aceptar las proposiciones del Comité y que las federaciones respectivas efectuarán los concursos de selección en forma pública y abierta.

Serán consideradas también las notas de las federaciones de atletismo, lawn tennis, ciclismo y natación, que expresan que están dispuestas a efectuar los concursos abiertos y adelanta los nombres de los candidatos más destacados en cada uno de esos deportes.

A pedido de la junta especial encargada de la selección de los aficionados que intervendrán en el equipo olímpico de tiro, se prestará acuerdo para que las armas y municiones sean adquiridas en Suiza y Estados Unidos respectivamente.

Club Motociclista Nacional

EXCURSION EXTRAORDINARIA A ROSARIO

Mañana a las 21 horas vence el plazo para inscribirse en este raid que se realizará los días 2, 3 y 4 de Marzo próximo.

Los inscriptos hasta ahora son en Motocicletas: Amadeo Brena, Américo Moggio, A. de Miguel, E. Zerini, A. Beati, Luis Gillio, Alejandro Gazzaniga. Motosidecars; José Ravizzini, A. Urbani, A. Comas, L. Cassoulet. En Automóviles: Fernando Barbot y familia, Fernando Mancin-Rouaix y Sra., Agustín Bonevera y familia, Angel Mussi y Silvestre Spinelli.

Todos los aficionados que cumplan el trayecto de ida y vuelta, se harán acreedores a los premios donados por las casas: Dartiguelongue y Tolouse, José E. Gerli, Casa Dunlop, R. Lelmann y Cía. señores Spinelli y Mussi y otros que han prometido su concurso.

El horario establecido para optar estos premios son: para motocicleta, 11 horas; para motosidecars, 13 horas, y para automóviles, 15 horas.

La prueba será controlada oficialmente en Pergamino por el Club Ciclista Pergamino y en Rosario por el Moto Club Rosario.

Varias

CLUB PORTEÑOS UNIDOS

Nueva comisión

La nueva comisión directiva del Club Porteños Unidos para el periodo 1924-1925, ha quedado así constituída:

Presidente, C. Resta; vicepresidente, H. Bernasconi; secretario, V. Angles; prosecretario, D. Mungai; tesorero, D. Soleya protesorero, J. Rodríguez; vocales: 1o., J. Conzi; 2.o, F. Carnavale; 3.o, D. Valente; 4.o, E. Otharán; 5.o, R. Farrington; suplentes: A. Fernández, M. Ardilla, M. Sotelo; revisadores de cuenta: E. López y A. Fernández.

Moto Club Argentino

RAID A CHILE

Los socios de esta institución, Pedro Perelló, Ceferino Bello y José y Pedro Mas, efectuarán el próximo 3 de marzo, un raid en motosidecars a Chile, llevando el saludo de la C. D. y asociados del Moto Club Argentino, así como el de los motociclistas argentinos.

El itinerario a seguir es el mismo que el de los automovilistas, efectuándose el paso de la cordillera con sus propios medios.

La fiscalización de la prueba se hará por los socios corresponsales o instituciones amigas, en los lugares, donde éstos falten la fiscalización se hará por los jefes de estación y de correos.

Ha quedado fijada la salida a las 9 horas de la plaza Congreso.

Audiciones radiotelefónicas

PROGRAMAS PARA HOY

Radio Sud America (Estación L O Z).— Onda, 375 metros, son efectivos. Director artístico: Miguel R. Deledicque. A las 17.30, Boletín. A las 21, audición No. 527, con el concurso del barítono señor Juan Moreno.

1. Nessan. Las alegres comadres de Windsor, obertura.
2. Rossoni. Gavota, pieza característica para violín y violoncello.
3. Ponchielli. Gioconda "Barcarola" canto, señor Juan Moreno.
4. Massenet. Canto del Cisne (solo de violín).
5. Verdi. Ernani "Aria" (canto), señor Juan Moreno.
6. Wagner. Los maestros cantores, ópera, fantasía.
7. Donizetti. Don Pasquale "Romanza" (canto), señor Juan Moreno.
8. Boellmann. [illegible] (solo de violoncello).
9. Verdi. Traviata "Romanza" (canto), señor Juan Moreno.
10. Grieg. Peer Gynt "A la mañana" "Danza de Anitra".
11. Avilés. Mal de amores (zamba), cantada por el señor Juan Moreno.
12. Grieg. Peer Gynt. En el hall del rey de las montañas.

A las 19.15: cuentos para los niños. A las 20.30: Boletín del Radio Club Argentino.

Radio Cultura Estación Palermo (L O X).— Frecuencia de onda 850 kilociclos. A las 21, 15 minutos de enseñanza práctica de radiotelegrafía a velocidades progresivas.

Durante esta transmisión el doctor Enrique Loudet disertará sobre la personalidad de Ruy Barbosa.

Audición a cargo de los siguientes ejecutantes: señorita Elena Torres y señor Ontiveros M. Castos (piano), señor Armando La Valle (piano).

1. Mr. Gallagher and Mr. Shean (shimmy), piano solo.
2. Bohr. La catonera (tango), piano.
3. M. R. Tissera de Maturet. Baila mi china (zamba), piano y canto.
4. R. González. Bendición (tango) piano.
5. Greco. Pobre madrecita (tango), piano y canto.
6. Cosentino. Kemal baja (shimmy), piano solo.
7. A. La Valle: Idilios (tango), piano y canto.
8. Bohr. Camel (camel step), piano solo.
9. Tissera De Maturet. Flor pampeana (zamba), piano y canto.
10. Rietti. Shouting (shimmy), piano.
11. Pracánico. Sombras (tango), piano y canto.
12. L. González. Laisse moi vivre (shimmy), piano solo.
13. A. La Valle. Pobre tucumanita (zamba), piano y canto.
14. Nobile. Cholita (tango), piano solo.
15. Tissera de Maturet. ¡Me pides, niña que cante! (estilo), piano y canto.
16. A. La Valle. Inquietud (vals lento), piano solo.
17. Fabiani-Valle. Nerón (shimmy), piano y canto.
18. L. González. De la bandera (tango), piano solo.
19. Joves. Deseos (vals), piano y canto.
20. A. La Valle. Celosito (tango), piano solo.
21. Tissera de Maturet. Cantando por no llorar (estilo), piano y canto.
22. Lattori. Recuerdos (vals Boston), piano solo.
23. Morton. (Mamita), "African Sore" (shimmy), piano solo.
24. A. La Valle. You have wished, it [illegible] (shimmy), piano solo.

A las 22, hora oficial.

PROGRAMAS PARA MAÑANA

Radio Sud America (Est. L O Z)— Onda 375 metros, son kilociclos. Director artístico, Miguel R. Deledicque. A las 20.30, Boletín del Radio Club. A las 21: Audición No. 528 (onda 530 metros), con [illegible] la ópera en tres actos, de Bizet "Los Pescadores de Perlas", interpretada por los aplaudidos cantantes Sra. A. Isagones de Macchiavelli (Leila); Sr. Pedro Sonada (Nadir), señor Juan Moreno (Zurga), Sr. Augusto Guasqui (Nourabad), acompañados por la orquesta de la Radio Sud América, bajo la dirección del maestro Francisco Pisapia.

Radio Cultura (Est. Palermo L O X)— A las 12, Noticioso. A las 12.15, Pepolia. A las 13, Hora oficial. Boletín del Ministerio de Agricultura.

De las 19.30 a 21.00: bailables a cargo de la orquesta "Pacho", integrada por J. Maglio (bandoneón), A. Rufer (piano), L. J. Nesis y M. Salovich (violines).

1. J. Maglio. Amelia (fox trot).
2. [illegible]. La fama (tango).
3. J. Maglio. [illegible] (tango).
4. A. Fernández. The Arcadia (fox trot).
5. J. Maglio. El cuidada (tango).
6. F. J. Nesis: Herencia tanguera (tango).
7. J. Maglio. Los ojos de mi morena (paso doble).
8. J. Maglio. Congojas (tango).
9. M. Salovich. Hermoso Delta (fox trot).
10. J. Maglio-J. Servidio: La chacarera (tango).
11. J. Maglio: Así te quiero (polka).
12. J. Di Clemente. Soñando con tus besos (vals).
13. Frontera-Solfer. Oh... la... la... (fox trot).
14. J. Maglio. Mi monona (tango).
15. J. Maglio. Mantón de Manila (paso doble).

La primera actriz M. Wals cantará, acompañada por la orquesta "Pacho":

Maglio-Carrera: Congojas (tango).
Maglio-E. Lobos: El cuitelo (tango).
Maglio-Carrera: Mis desdichas (tango).
Maglio-Roldán: La vuelta de mi amor (tango).
Gagliano-Barragán: Mi arribeña (zamba).